

PRESTAÇÃO DE CONTAS

SEGUNDO QUADRIMESTRE | 2025

**SECRETARIA MUNICIPAL DE
ADMINISTRAÇÃO, TURISMO,
CULTURA, ESPORTE E LAZER**

ALGUMAS AÇÕES (ADMINISTRAÇÃO)

- DOAÇÃO DE COMPUTADORES: Recebemos da Escola Estadual Adalgisa de Paula Duque uma doação importante: computadores que irão otimizar nosso trabalho cotidiano na Prefeitura Municipal de Lima Duarte!

Um agradecimento especial ao Estado de Minas Gerais, que tornou essa doação possível, e à diretora Isabel Cristina Evangelista que acompanhou os procedimentos desta ação.

ALGUMAS AÇÕES (ADMINISTRAÇÃO)

- **SERVIÇOS DA JUNTA MILITAR:** Foram feitos 198 atendimentos pela Junta Militar, tendo entre eles: 113 alistamentos militar, entrega de CDI, entrega de segunda via de CDI. A Junta Militar de Lima Duarte também tem atendido as demandas do município de Olaria, tendo sido realizado 15 alistamentos no quadrimestre analisado.
- Compareceram à seleção do dia 13/08 99 alistados. Destes 59 foram considerados aptos ao serviço militar; houve 20 faltosos e 34 foram dispensados durante a seleção. 02 mulheres alistadas foram selecionadas.



ALGUMAS AÇÕES (ADMINISTRAÇÃO)

- ATIVIDADES EM CONJUNTO COM O GABINETE E A PROCURADORIA GERAL

16/05/2025: NOVO PERÍMETRO URBANO DA SEDE DO MUNICÍPIO - Foi sancionada a Lei Municipal nº 2.261/2025, que atualiza e define oficialmente o novo perímetro urbano da sede do município. Essa medida é fundamental para o crescimento planejado da cidade, pois delimita as áreas que fazem parte da zona urbana. Com isso, é possível organizar melhor os investimentos em infraestrutura, habitação, mobilidade, iluminação pública, coleta de lixo, entre outros serviços essenciais.

ALGUMAS AÇÕES (ADMINISTRAÇÃO)

- **JUNHO: PAGAMENTO DOS PRECATÓRIOS** - Em junho concluímos os pagamentos dos Precatórios vencidos em nome do Município de Lima Duarte, em valor superior a R\$ 3.000.0000,00 (três milhões de reais), tendo sido expedida, pelo Tribunal de Justiça de Minas Gerais, a respectiva Certidão de Regularidade.

ALGUMAS AÇÕES (ADMINISTRAÇÃO)

- 06/07/2025 – INÍCIO DA GRATUIDADE NO TRANSPORTE PÚBLICO URBANO

Grande passo em busca da democratização do transporte público urbano: a partir do dia 06 de julho, a cidade passou a oferecer ônibus gratuito durante os domingos e feriados! A linha interliga o distrito de Orvalho ao bairro Poço da Pedra, seguindo o cronograma de horários afixados pela empresa prestadora do serviço, em diversos horários durante o dia. Com o subsídio do Executivo para a realização desta ação, o valor da passagem nos outros dias de circulação dos veículos, não sofreu aumento.

ALGUMAS AÇÕES (CULTURA)



- MAIO
- 14/05/2025: **OFICINA DE CANTO** com Nayara Borges formou mais uma turma de jovens talentos. Projeto contemplado pela Lei Marcio Ulysses.
- 17/05/2025: **IV FESTA DO TRABALHADOR** - A Prefeitura, por meio do Setor de Cultura, promoveu mais um evento incrível que celebrou a força e a dedicação dos trabalhadores da nossa cidade. **GASTOS: R\$46.344,40**
- 30/05/2025: **EXIBIÇÃO DO DOCUMENTÁRIO GINCANA A EMOÇÃO** (Projeto contemplado pela Lei Marcio Ulysses): Documentário sobre a Gincana de Lima Duarte, grandioso evento cultural de nossa cidade!



**SUPER ARRECADAÇÃO
DE GIBIS NA FEIRA DA
PARTILHA**

**TEM REVISTAS EM QUADRINHOS EM
BOM ESTADO NUM CANTINHO AÍ ?!**
QUE TAL DOAR PARA A BIBLIOTECA ?

**TRAGA NO...
DOMINGO, 27 DE ABRIL, DAS 9H ÀS 12H
PRAÇA JK CENTRO LIMA DUARTE MG**



ALGUMAS AÇÕES (CULTURA)

- JUNHO
- TEATRO NAS ESCOLAS - A magia do teatro chegou às nossas comunidades rurais! A peça "Cruz Credo", dirigida pela Cia do Varal, foi apresentada em Orvalho, Manejo, São José dos Lopes e Ibitipoca, levando cultura e arte para todos. Essa incrível ação cultural só foi possível graças à Lei de Fomento à Cultura Professor Márcio Ulysses.
- 28/06/2025 e 29/06/2025: “ARRAIÁ DA CIDADE” E “ENCONTRO DE BANDA FINAL DE JUNHO”, na praça J.K. (fotos)
- Lima Duarte deu um verdadeiro show de cultura e tradição: foi palco para o 4º Encontro de Bandas que reuniu, do domingo (29 de junho), 13 corporações musicais de cidades convidadas.
- Valor: R\$ 65.208,56

ALGUMAS AÇÕES (CULTURA)

- JULHO
- 06/07/2025: 5º ENCONTRO DE CARROS ANTIGOS: este tradicional evento aconteceu no Pátio da Prefeitura e recebeu muitos visitantes! A Prefeitura age em parceria com os organizadores, contribuindo para o fomento da cultura em nosso município.
- Valor: R\$ 11.905,00
- 7/07/2025 - LEI SANCIONADA (LEI N° 2.265/2025) DO SISTEMA MUNICIPAL DE CULTURA
- O Sistema Municipal de Cultura (SMC) tem por finalidade promover o desenvolvimento humano, social e econômico, assegurando o pleno exercício dos direitos culturais.

ALGUMAS AÇÕES (CULTURA)

- AGOSTO
- - 16/08/2025: APOIO AO EVENTO “IBITIPOCA OFF ROAD”, COM FEIRA LIVRE
- Som e banda musical R\$ 5.998,00

- CAMPANHAS CULTURAIS E EDUCATIVAS NA BIBLIOTECA MUNICIPAL



ALGUMAS AÇÕES (TURISMO)

- MAIO
- Quarta-feira, 07 de maio: Reunião da IGR Serras de Ibitipoca
- Terça-feira, 13 de maio: Oficina de Atualização do Mapa do Turismo Brasileiro - IGR - Serras de Ibitipoca
- Quarta-feira, 21 de maio: Primeira prévia do Site Oficial do Turismo do município de Lima Duarte
- Quinta-feira, 22 de maio, 2025: Envio da documentação para a inserção no Mapa do Turismo Brasileiro 2025

ALGUMAS AÇÕES (TURISMO)

- JUNHO

- Quinta-Feira, 05 de junho: Visita dos membros do Conselho Consultivo do Parque Estadual de Ibitipoca nas grutas do Circuito do Pico do Pião
- Sexta-Feira, 06 de junho: Reunião Ordinária do Conselho Consultivo do Parque Estadual de Ibitipoca

- JULHO

- Quarta-Feira, 02 de julho: 4º Seminário de Proteção Contra Incêndios Florestais de Ibitipoca e Serra Negra da Mantiqueira
- Quinta e Sexta, 03 e 04 de julho: Reciclagem de conhecimentos sobre os Incêndios Florestais junto ao Corpo de Bombeiros com a Brigada Florestal de Lima Duarte

ALGUMAS AÇÕES (TURISMO)

- Terça e Quarta, 08 e 09 de julho: 1º Trekking Fotográfico do Parque Estadual Serra Negra da Mantiqueira
- Elaboração do PPA de Turismo para o município de Lima Duarte

- AGOSTO
- Sexta-Feira, 1º de agosto: Abertura Oficial do Ibitipoca Off Road + Exposição: “o jeito de ser e viver chamado Ibitipoca Off Road”.
- Quarta-Feira, 13 de agosto: Acompanhamento junto ao professor Antonioni Moliterno para atividade de apresentação do Projeto “Criando Pontes entre a sociedade e a biodiversidade”, na Escola Municipal Francisco Augusto de Oliveira em São Domingos da Bocaina

ALGUMAS AÇÕES (TURISMO)

- 18 a 20 de agosto: 8º Encontro de Gestores de Cultura e Turismo e Feira Travel Next
- Quarta-Feira, 27 de agosto: Participação na Feira da Ciências do Instituto Piaget, Conscientização sobre o perigo dos incêndios florestais e o papel fundamental da Brigada Florestal Municipal
- Quinta-Feira, 28 de agosto: Seminário da entrega oficial do Plano de Manejo do Parque Estadual Serra Negra da Mantiqueira e do Catálogo Turístico de Olaria



ALGUMAS AÇÕES (ESPORTE E LAZER)

- MAIO
- A Prefeitura Municipal de Lima Duarte, por meio da Secretaria Municipal de Administração, Turismo, Cultura, Esporte e Lazer, celebrou um grande passo para o apoio ao esporte: o primeiro paratleta foi beneficiado com a Bolsa Atleta! Através do Edital nº 01/2025. As bolsas foram concedidas nas categorias de Atleta de Alto Rendimento, Atleta Nacional e Atleta Regional, para os eventos do ano de 2025.
- 18/05/2025: **TORNEIO REGIONAL DE FUTSAL E VÔLEI:** participaram da modalidade Futsal, times do Manejo , Projeto Estação do Esporte e Vila, com as categorias: Sub-11, Sub-13 e Sub-15 (masculina). O torneio teve a participação de 22 atletas sub-11, 22 atletas do sub-13 e 14 atletas do sub- 15.

ALGUMAS AÇÕES (ESPORTE E LAZER)

- 20/05/2025 a 25/05/2025: REALIZAÇÃO DO JEMG

Lima Duarte sediou os Jogos Escolares no mês de maio. A cidade ficou em festa para receber, aproximadamente, 1.500 alunos representantes de 30 cidades. Também estiveram presentes pais, professores, Secretários Municipais da Educação.

Recebemos vários agradecimentos de Prefeitos e Secretários de Educação de outras cidades que, ainda, parabenizaram a organização do evento.

Aproveitamos para, mais uma vez, agradecer a todos os servidores que estiveram envolvidos neste grandioso evento e contribuíram para o seu sucesso.

ALGUMAS AÇÕES (ESPORTE E LAZER)

- JUNHO
- 14/06/2025: REINAUGURAÇÃO DA PISCINA, no Centro Esportivo Lincoln Moreira Duque. No dia 14 de junho, celebramos a revitalização do Centro Esportivo Lincoln Moreira Duque com muita alegria e entusiasmo! A manhã foi marcada por momentos incríveis e a energia contagiante da comunidade. Tivemos a presença do Deputado Estadual Betão, que foi o autor da emenda para a reforma dessa obra.

ALGUMAS AÇÕES (ESPORTE E LAZER)

- **JULHO**
- **08/07/2025 - RECREAÇÃO E LAZER NA VILA MONTEIRO** – a Prefeitura contribuiu com a comunidade, disponibilizando brinquedos e diversão às crianças que estiveram presentes na “rua de lazer” do bairro. Um dia de muita alegria e animação!
- **20/07/2025: 1º ENCONTRO DE CARRINHOS DE ROLIMÃ DE LIMA DUARTE** - Aproximadamente 100 pessoas, entre adultos e crianças, se atreveram a descer o morro da Piúna no brinquedo tradicional.



**PRESTAÇÃO
DE CONTAS
ASSISTÊNCIA
SOCIAL**

MAIO A AGOSTO/2025

AÇÕES	NÚMERO DE ATENDIMENTOS
Proteção básica – CRAS/PAIF	923 atendimentos
Equipe Volante	150 atendimentos
Benefício eventual	151 benefícios (urbano)
	23 benefícios (rural)
Programa Bolsa Família	1.590 atendimentos
	1.394 famílias recebendo (agosto)
Serviço de Convivência e Fortalecimento de Vínculos (PROJETOS) de maio a agosto de 2025	246 idosos Viva à Vida e oficinas do Centro de Convivência do Idoso
	142 crianças/adolescentes
Proteção Social Especial - CREAS	308 atendimentos
Casa Lar	14 crianças/adolescentes
Carteirinha de passe livre municipal para pessoas com deficiência	30 emissões
Carteirinha Interestadual para pessoa idosa	24 emissões

AÇÕES REALIZADAS:

• MUDANÇA DA SEDE DA SMAS

ANTERIOR



ATUAL



• CAMPANHA 18 DE MAIO

DE COMBATE AO ABUSO E À EXPLORAÇÃO SEXUAL DE CRIANÇAS E ADOLESCENTES

EM PARCERIA COM A SECRETARIA MUNICIPAL DE SAÚDE





• CAMPANHA 31 DE MAIO

DIVULGAÇÃO DO PROGRAMA FAMÍLIA ACOLHEDORA

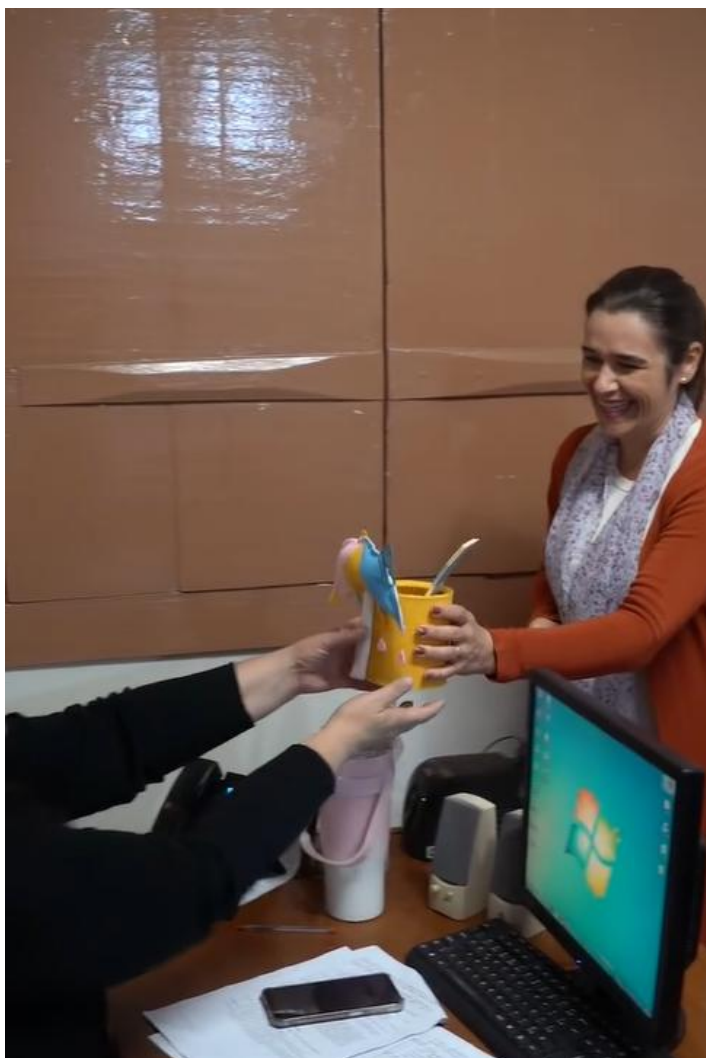

• REALIZAÇÃO DA 11ª CONFERÊNCIA MUNICIPAL DE ASSISTÊNCIA SOCIAL COM TEMA “20 ANOS DO SUAS: CONSTRUÇÃO, PROTEÇÃO SOCIAL E RESISTÊNCIA





• PINTURA INTERNA DA SEDE DA CASA LAR



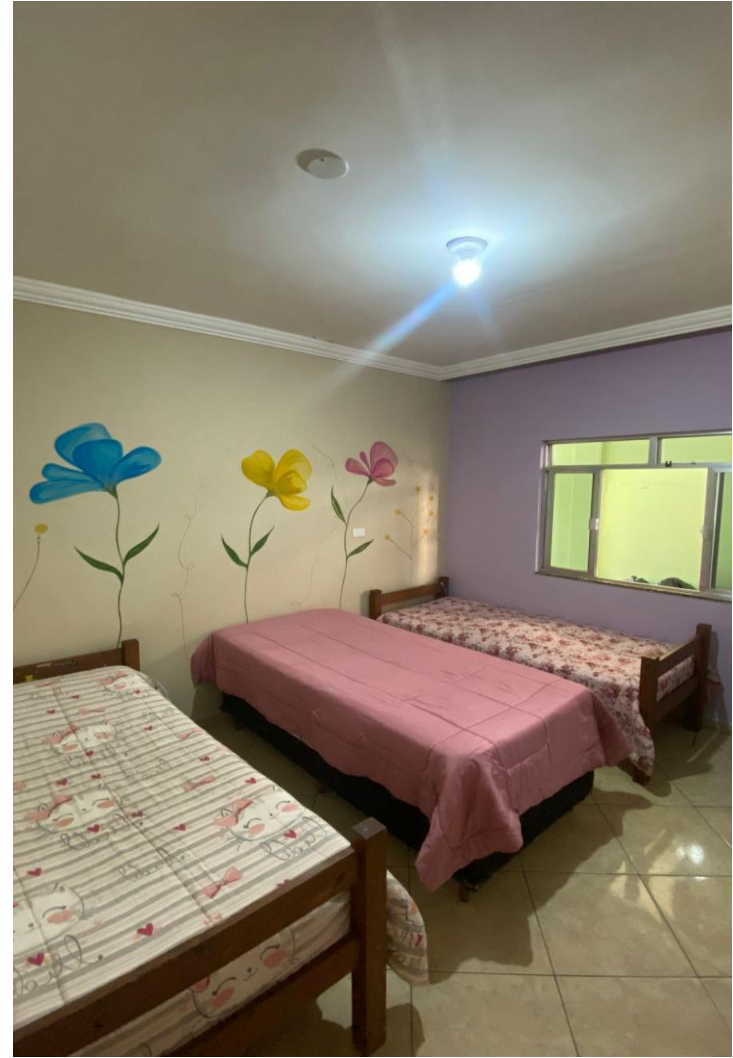

• REALIZAÇÃO DO 3º GRUPO DE AUXÍLIO NATALIDADE



• REALIZAÇÃO DAS FESTAS JUNINAS DOS PROJETOS





• INÍCIO DA REFORMA DA SEDE DO CONSELHO TUTELAR



• CELEBRAÇÃO DE PARCERIA DE 124.000 R\$ COM A APAE PARA COMPRA DE BENS PERMANENTES PARA CENTRO DIA

 **Prefeitura Municipal de Lima Duarte – MG**
Rua Tancredo Alves nº 57 – Centro – 36.140-000.
Telefax: (32) 3281-1281



TERMO DE COLABORAÇÃO Nº 02/2025

Termo de Colaboração que entre si celebram a PREFEITURA MUNICIPAL DE LIMA DUARTE, por intermédio da SECRETARIA MUNICIPAL DE ASSISTÊNCIA SOCIAL, e a ASSOCIAÇÃO DE PAIS E AMIGOS DOS EXCEPCIONAIS, para os fins que especifica.

Pelo presente instrumento de direito, nesta e na melhor forma, de um lado a **PREFEITURA MUNICIPAL DE LIMA DUARTE**, pessoa jurídica de direito público interno, inscrita no Cadastro Nacional de Pessoas Jurídicas no Ministério da Fazenda sob o nº 18.338.186/0001-59, com sede à Rua Tancredo Neves nº 57, Centro, Lima Duarte/MG, neste ato representado pela Exma. Prefeita Municipal, por intermédio da **SECRETARIA MUNICIPAL DE ASSISTÊNCIA SOCIAL**, representada pela Secretária de Assistência Social, e de outro lado a **ASSOCIAÇÃO DE PAIS E AMIGOS DOS EXCEPCIONAIS**, inscrita no CNPJ sob o nº 03.236.354/0001-28, com sede nesta Cidade, à Praça Maria Helena de Paiva nº 02- Bairro Cruzeiro, neste ato representada por seu presidente Maria Salete Soares Neves, resolvem firmar o presente Termo de Colaboração, com fundamento na Lei Federal nº 13.019, de 31 de julho de 2014, no Decreto Municipal nº 176/2019, nos Termos do Processo Administrativo nº 02/2025 e no Plano de Trabalho aprovado, todos parte integrante deste Termo de Colaboração, como se transcrito fosse, têm entre si justo e avençado o quanto segue:

CLÁUSULA PRIMEIRA – DO OBJETO

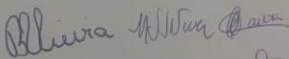
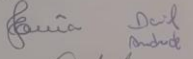
1.1. O presente Termo de Colaboração tem por objeto a aquisição de equipamentos e mobiliários para Centro Dia.

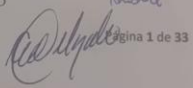
Página 1 de 33

CURSOS E CAPACITAÇÕES

•CURSO PARA IMPLANTAÇÃO DA VIGILÂNCIA SOCIOASSISTENCIAL



CURSO SOBRE “ ESCUTA ESPECIALIZADA NO ÂMBITO DO SUAS”



CURSO “TRABALHO SOCIAL COM FAMÍLIAS NO PAIF E PAEFI”



CONEXÃO CNM PELO BRASIL



CURSO “FUNDO NACIONAL PELO BRASIL”



PRESTAÇÃO DE CONTAS

Secretaria Municipal de Educação Maio/Agosto – 2025

MERENDA ESCOLAR



Agricultura Familiar - R\$43.445,76

Mercados - R\$162.511,08

TOTAL CONSUMIDO - R\$205.956,84





Parceria entre as Secretarias de Educação e Saúde para acompanhar o crescimento dos alunos da rede municipal, por meio da medição de altura e peso. Também inclui ações educativas sobre a importância de uma alimentação saudável, promovendo hábitos que contribuem para a saúde e o bom desempenho escolar.



EMENDAS IMPOSITIVAS

- **BOLSA TRANSPORTE 2ºSemestre/2025:**
 - Apoio ao Ensino Médio – 05 bolsas ofertadas no valor de \$1.000,00;
 - Apoio ao Ensino Superior – 105 bolsas no valor de \$1.000,00.
 - Valor Total – R\$110.000,00.
- ❖ **FORMATURA DO PROERD**
- Gasto total das despesas do evento–R\$6.834,80.



INVESTIMENTOS

- Aquisição de 32 Chromebooks para Escola Municipal Bias Fortes (Emenda do Deputado Estadual Betão) – R\$ 57.600,00;
- Aquisição de 06 arquivos para Escola Municipal BiasFortes(Emenda do Deputado Estadual Betão) – R\$ 3.117,00;
- Aquisição 03 coleções de livros pedagógicos - R\$38.688,00;
- Aquisição 01 Freezer Vertical para Escola Municipal Pedro Paz–R\$ 3.200,00;
- Aquisição de 02 Geladeiras Duplex para as Escolas Municipal Coronel José de Salles e Alzira de Paula Delgado– R\$ 6.700,00;
- Aquisição de 06 Berços para a Creche Suely Guimarães Motta–R\$ 3.000,00;
- Aquisição de 10 colchões para as creches – R\$2.079,90.
- Aquisição de 22 Armários e 18 Arquivos para todas as escolas e creches – R\$17.575,00;
- Aquisição de Painéis Psicomotores, Multi Sensoriais e demais brinquedos para trabalhar o desenvolvimento de todos os alunos das escola se creches do município – R\$ 54.000,00.

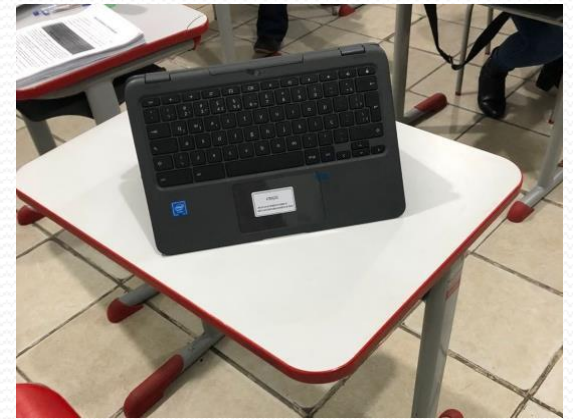
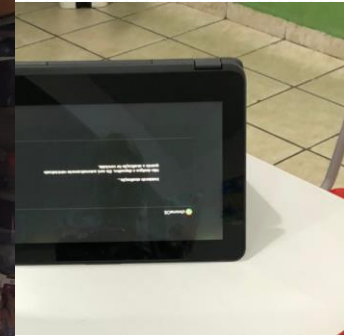

PLANETÁRIO

- ❖ Valor-R\$10.350,00;
- ❖ Dias 27 e 28 de Agosto/2025.



AÇÕES PEDAGÓGICAS:

- Reuniões com as Especialistas para orientar sobre elaboração do Projeto Político Pedagógico – PPP;
- Reuniões de módulos nas escolas com os professores sobre o trabalho a ser desenvolvido com alunos da educação inclusiva;
- Atividades desenvolvidas durante a Semana Nacional da Pessoa com Deficiência, no município de Lima Duarte (21/28 agosto);
- Aplicação das avaliações CNCA, 2ª fase
- Intervenções pedagógicas escolares com foco na superação da defasagem de aprendizagem dos alunos;

PARCERIAS:

- Formação dos Professores da Educação Infantil, na Universidade Federal de Juiz de Fora–UFJF, no curso “Especialização e Docência na Educação Infantil”.
- Participação dos alunos do Concurso de Artes do Evento Sertões MTB;
- Formação dos Professores da Educação Infantil, na Universidade Federal de Juiz de Fora–UFJF, no curso “Especialização e Docência na Educação Infantil”.
- Projeto “Do Solo ao Saber” com os alunos da Escola Municipal Coronel José de Salles e Escola Municipal Francisco Augusto de Oliveira, em parceria com Instituto Sertões;
- Formação dos Professores da Educação Infantil, na Universidade Federal de Juiz de Fora–UFJF, no curso “Especialização e Docência na Educação Infantil”.
- Encontros do Arranjo de Desenvolvimento da Educação Terras Altas da Mantiqueira – ADETAM. O evento reuniu representantes dos municípios que integram o arranjo. Em um dos encontros foi assinado um Termo de Compromisso para a criação do Programa Intermunicipal de Cooperação Educacional;

- Campanha do agasalho, uma parceria Secretaria de Educação, Rotary e Ibitipoca Off Road; (participação de todas as escolas municipais)
- Plantio de árvores frutíferas na Escola Municipal Altivo Pedro Gomes. Parceria do Rotary e Secretaria de Educação

Atendimentos nas Creches Municipais no período de Maio a Agosto de 2025.

Creche Prof. Suely Guimarães	Creche Trenzinho da Alegria	Creche Cantinho Feliz	Creche Peixinho Dourado
Crianças atendidas: 169 crianças. Sendo 96 crianças na faixa etária de 06 meses 03 anos e 11 meses e 73 crianças no pré-escolar.	Crianças atendidas: 47 crianças , sendo 30 crianças na faixa etária de 06 meses 03 anos e 11 meses e 14 nas idades de 04 e 05 anos.	Crianças atendidas: 26 crianças na faixa etária de 06 meses 03 anos e 11 meses e 14 crianças no pré-escolar integral, totalizando 40 crianças matriculadas.	Criança matriculada: 26 crianças.
Aguardando vaga através da fila de espera: 43 crianças	Aguardando vaga através da fila de espera: 15 crianças	Aguardando vaga através da fila de espera: 08 crianças	Disponíveis 04 vagas no momento.

Lembrando que a fila de espera das creches municipais em conformidade com Lei Municipal nº 2.072/22 está disponível no site oficial da Prefeitura Municipal e no Portal da Transparência, podendo ser acessado pelo endereço: <https://pm-lduarte.publicacao.siplanweb.com.br/documentos-publicos/documento/120>

Equipe Multidisciplinar de Serviço Social e Psicologia:

- **Atendimentos individualizados do Serviço Social voltados a cadastro na fila de espera, manutenção de cadastro, encaminhamentos e desistência: 35 atendimentos.**
- **Atendimentos Multidisciplinar (Serviço Social e Psicologia) :**

Descrição do atendimento	Quantitativo
Atendimentos Escolares: orientações, mediações e intervenções do Serviço Social e Psicologia.	54
Encaminhamentos para CRAS, CREAS, SCFV, Saúde, Apae	12
Visita Técnica creche e escolas	19
Demandas solicitadas por escolas	40
Visita Domiciliar	10
Palestras nas escolas	10

No mês de Maio e Junho realizamos o Projeto “Escola que Protege”: trabalhando todas as formas de violência enfatizando a prevenção à violência sexual contra crianças e adolescentes.



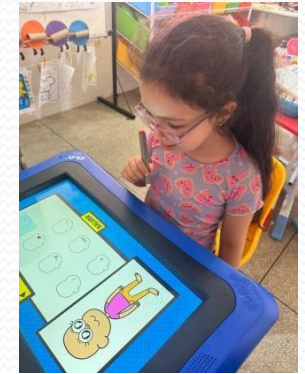



SECRETARIA

DE OBRAS



EXECUÇÃO DE ESCADA

Escada em concreto e blocos, instalação de guarda-corpo, pintura e serviços de jardinagem, visando melhorar a acessibilidade dos moradores.



RUA WALDOMIRO FERREIRA DELGADO





EXECUÇÃO DE CALÇADA EM FRENTE AO COLÉGIO CONEXÃO

ASSENTAMENTO DE BANCOS NA PRAÇA DO CAPS



MANUTENÇÃO DE

CALÇAMENTO

Serviços de manutenção e recuperação do calçamento em vias urbanas do município, povoado de Manejo e Vila São Geraldo.



MANUTENÇÃO DE

CALÇAMENTO

Serviço de manutenção do calçamento nas localidades rurais de Rancharia (Morro do Zelo), Souza do Rio Grande, Conceição de Ibitipoca e Estrada LMG-871.



MORRO DO ZELO



SOUZA



ESTRADA LMG-871

EXECUÇÃO DE CALÇAMENTO NA ESTRADA LMG-871



TRECHO PRIMEIRA SERRA

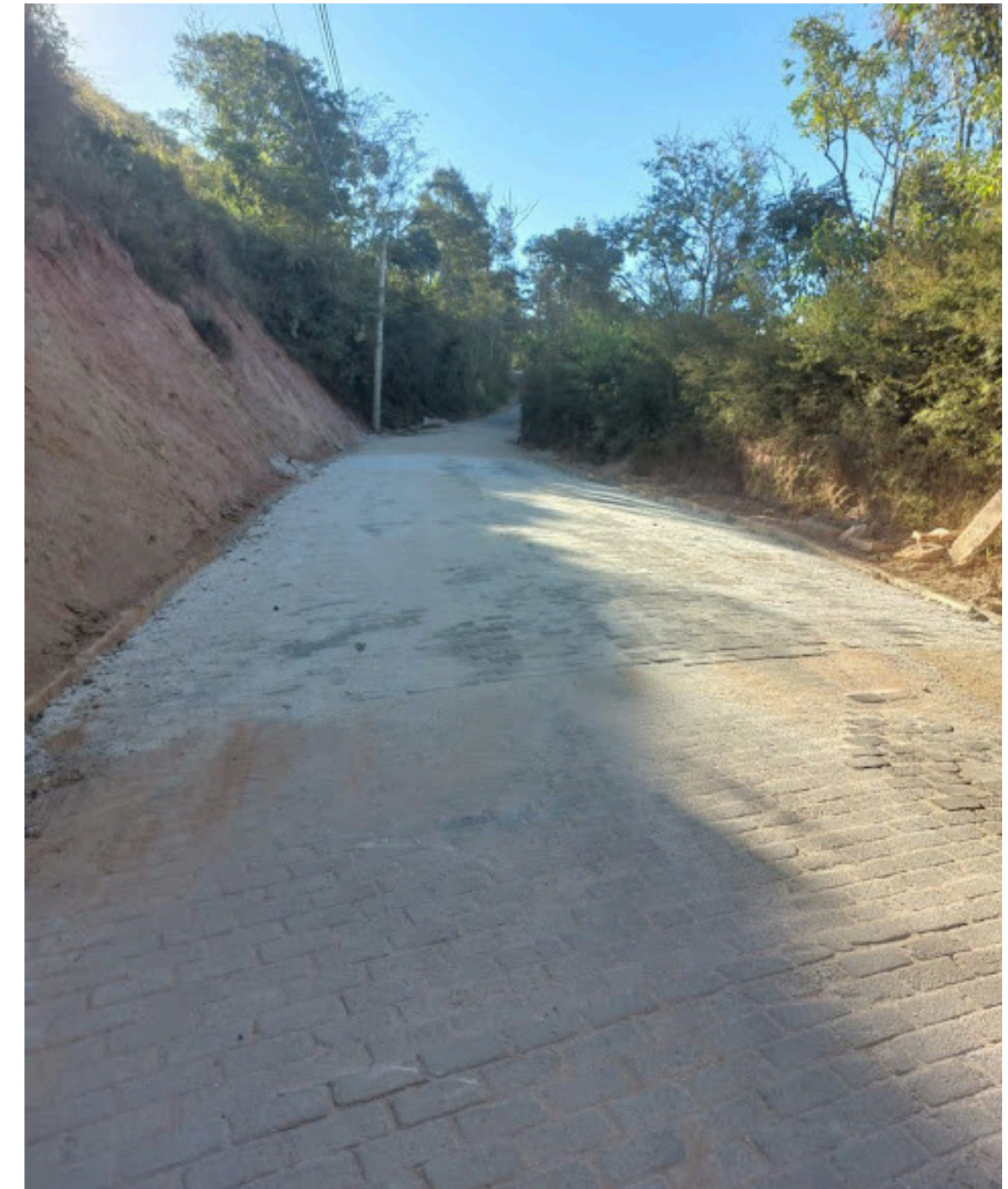

SERVIÇOS DE

TAPA - BURACOS

Serviços de tapa-buracos para melhorar as condições de tráfego nas vias urbanas do município, no povoado de São José dos Lopes e na Estrada LMG-871.

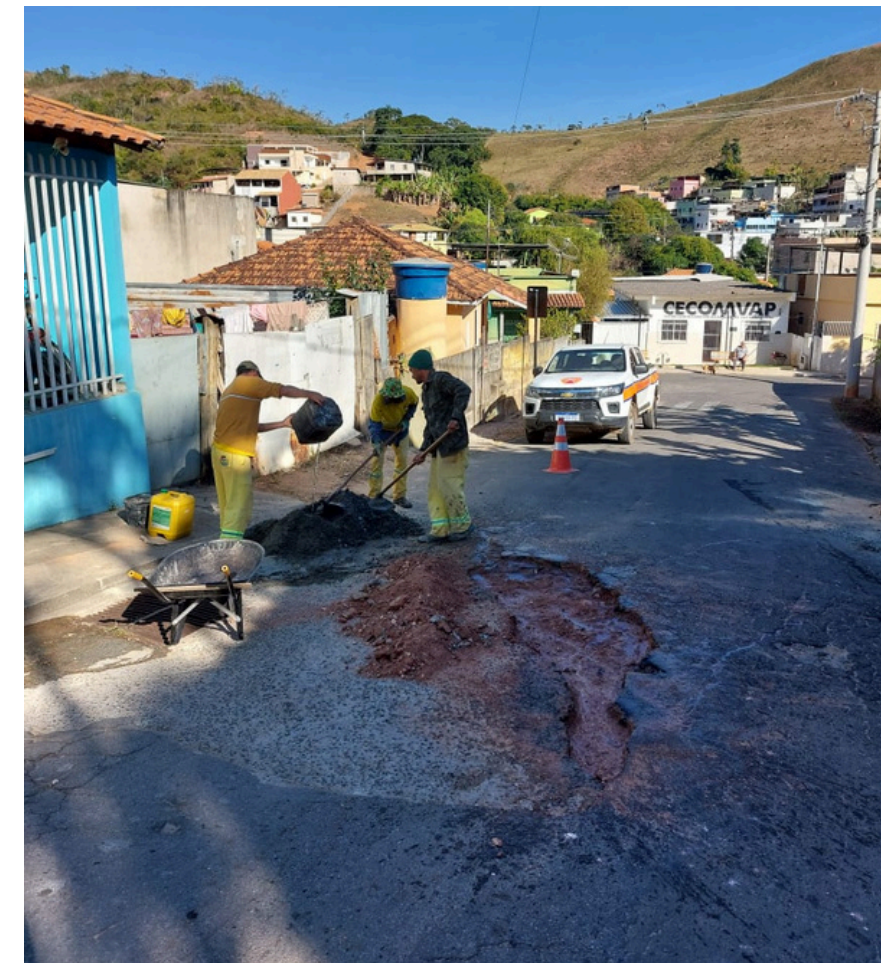

SERVIÇOS DE

INFRAESTRUTURA

Serviços de infraestrutura e saneamento, abrangendo a substituição de manilhas danificadas e instalação/reparo de meio-fio.



ABERTURA DE VIA

ESTRADA LMG -871



EXECUÇÃO DE PONTE TUBULAR CONFORME PADRÃO SEINFRA



PRÓXIMO AO POVOADO DE
LARANJEIRAS



EXECUÇÃO DE PONTE TUBULAR CONFORME PADRÃO SEINFRA

PONTE PRÓXIMO AO RESTAURANTE ABACATEIRO



EXECUÇÃO DE PONTE TUBULAR CONFORME PADRÃO SEINFRA



PONTE PRÓXIMO AO CHALÉ DA SERRA



EXECUÇÃO DE PONTE EM MANILHAS DE CONCRETO COM 1 METRO DE DIÂMETRO, DEVIDAMENTE ENCABEÇADAS



ACESSO À PROPRIEDADE DO
SR. OSWALDO TEIXEIRA



MANUTENÇÃO DAS ESTRADAS VICINAIS NAS SEGUINTE LOCALIDADES: PIRAPETINGA, SÃO DOMINGOS, VÁRZEA DO BRUMADO, SOUZA, RANCHARIA, SAMAMBAIA, PEROBAS, CACHOEIRA SÃO BENTO, FAZENDA DA LAJE, DIVISA DE SANTANA DO GARAMBÉU, MOGOL, BRAÚNA, PINHEIROS E PONTE NOVA.



EXECUÇÃO DE DESVIO COM MANILHAS DE CONCRETO COM 1 METRO DE DIÂMETRO



MONTE VERDE



TORNEIO LEITEIRO PIRAPETINGA

Serviços de roçada e caiação



SERVIÇOS DE SERRALHERIAS E PREMOLDADOS

Substituição de grades e tampas em concreto armado, juntamente com a construção de portão para a futura fábrica de blocos.



AVENIDA CENTENÁRIA



ROSAURA M. TAVARES



PIÚNA



PORTÃO PARA FUTURA FÁBRICA DE BLOCOS

SERVIÇOS DE SERRALHERIA



RESTAURAÇÃO DO GUARDA-CORPO -
PONTE DO BARULHO



GUARDA CORPO E ILUMINAÇÃO -
POÇO DA PEDRA



RESTAURAÇÃO DE TENDA METÁLICA PARA
EVENTOS PRÓXIMOS AO FEIRÃO DA ROÇA



RECUPERAÇÃO DE ESTRUTURA ANTIGA COMPOSTA
POR TRÊS PALCOS, PARA ATENDER OS EVENTOS

PONTOS DE ÔNIBUS E

PONTOS DE LIXO



LARANJEIRAS



LARANJEIRAS



BEIRA RIO



BEIRA RIO



PONTOS DE LIXO

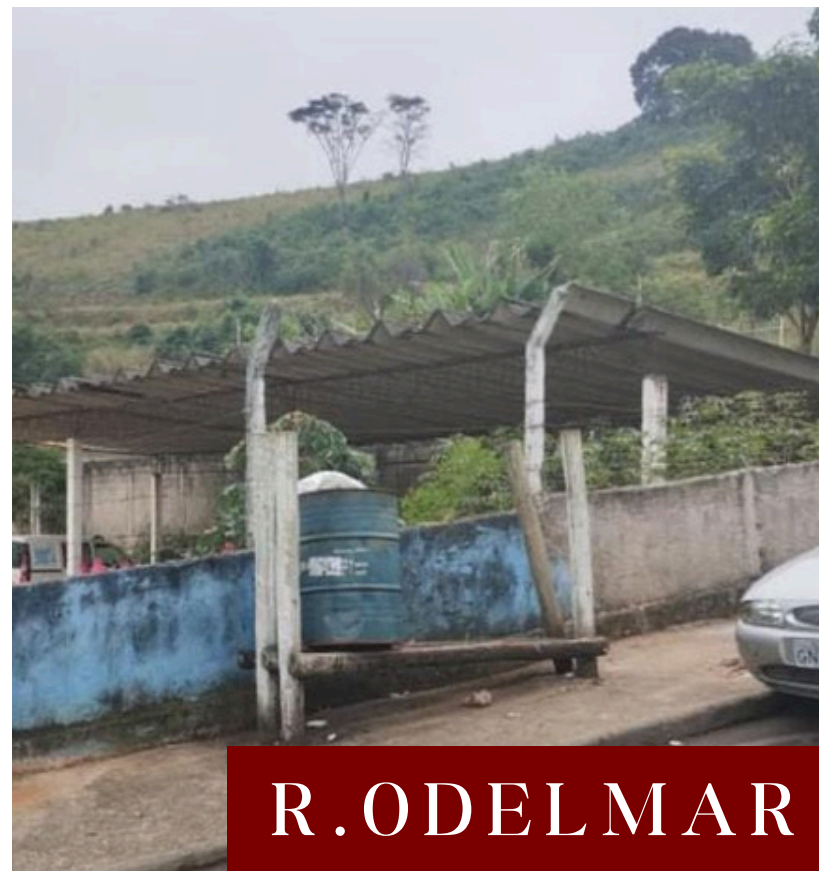

R.ODELMAR GUIMARÃES

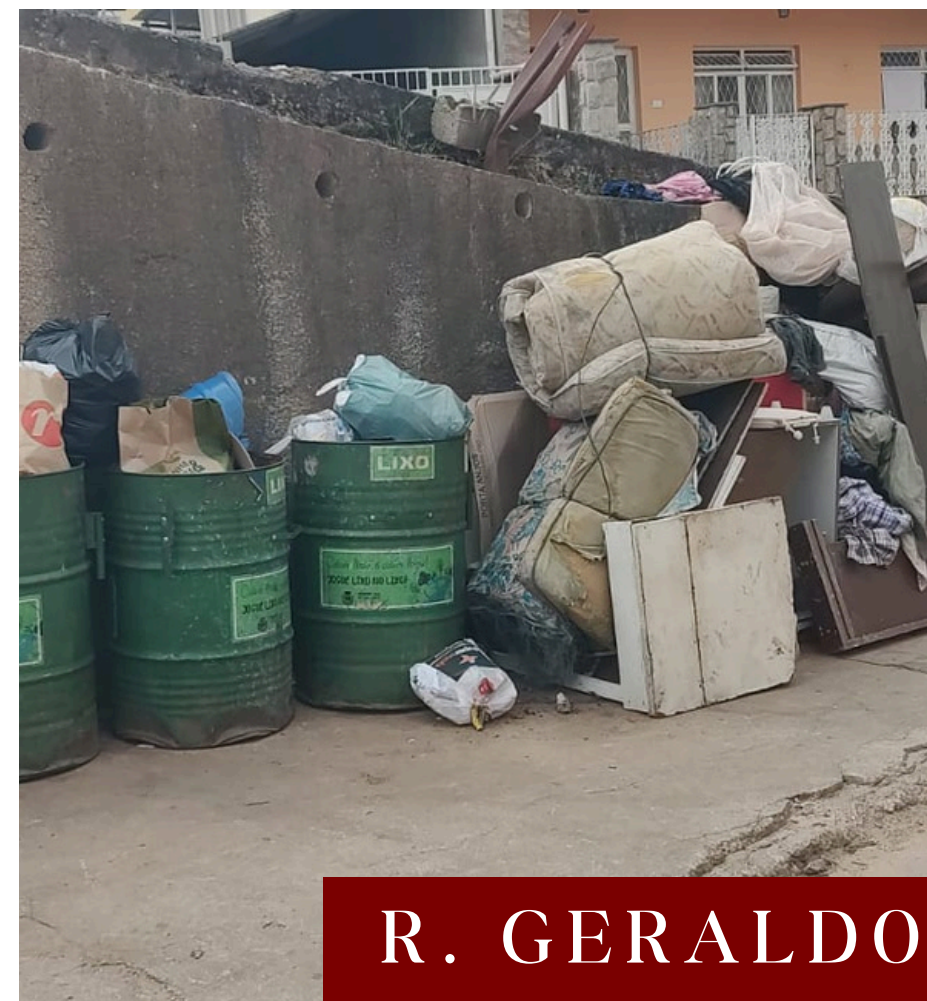

R. GERALDO MAGELA



ESPLANADO



PRÓXIMO A IGREJA UNIVERSAL



PONTOS DE LIXO



PARADINHA



RECANTO ALEGRE



RUA SETE DE SETEMBRO



RUA DO CAPIM



PONTOS DE LIXO



RUA SÃO JOSÉ



EM FRENTE ESCOLA ADALGISA



RUA JOSÉ VÍRGILIO



CACHOEIRA SÃO BENTO



PONTOS DE LIXO



RUA CLEMENTE
ARMANDO
MOREIRA



SERVIÇOS DE ROÇADA



SERVIÇOS DE CAPINA



SERVIÇOS DE CAPINA

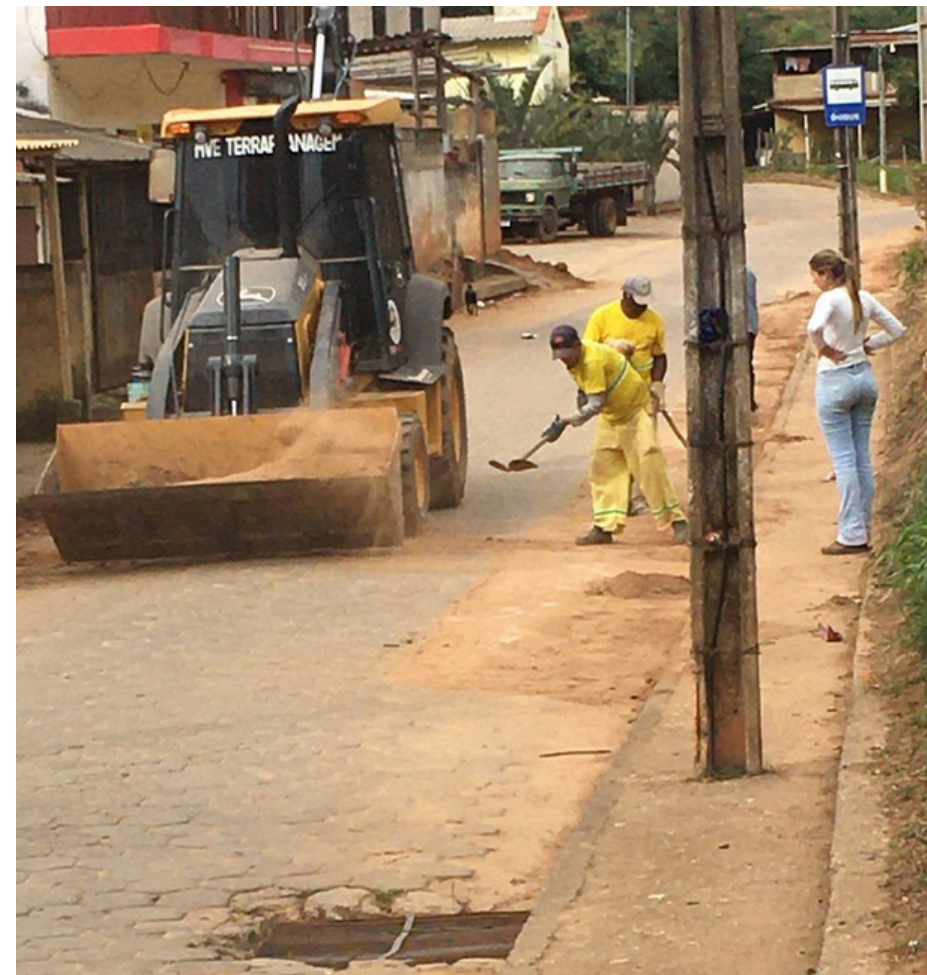

LIMPEZA URBANA

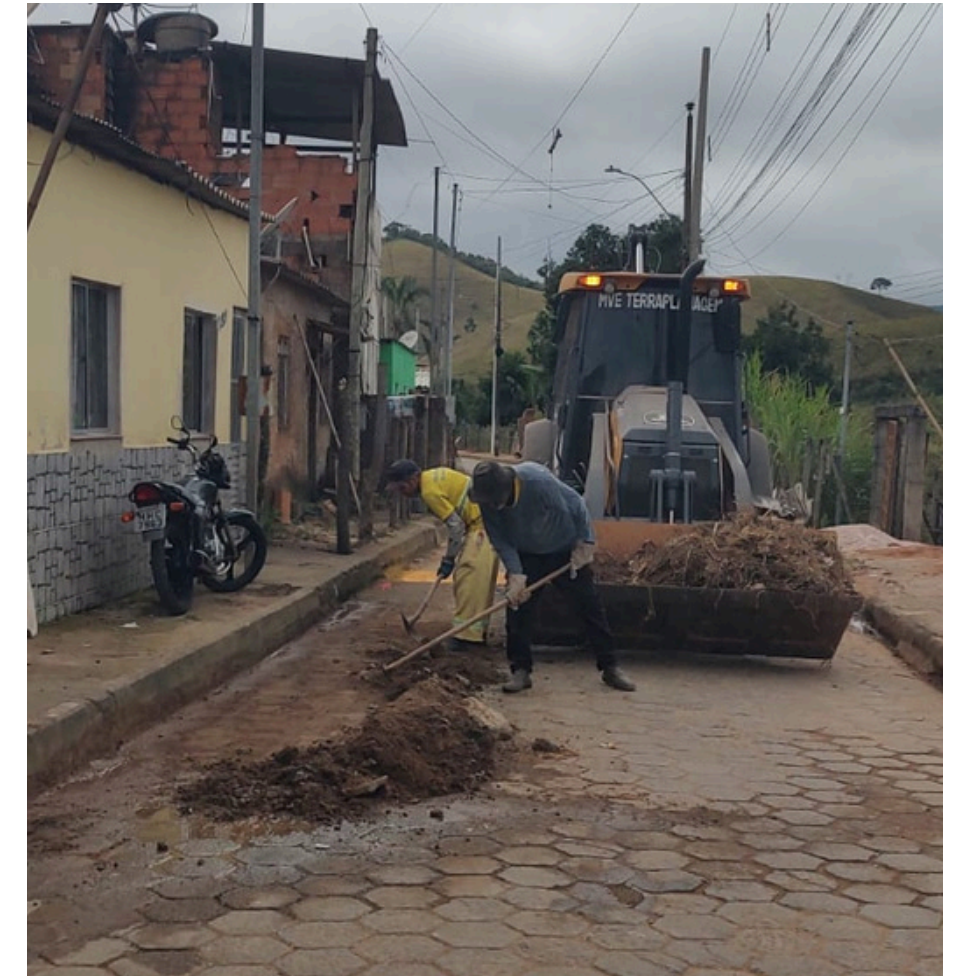

CONSERVAÇÃO DE CEMITÉRIO

CEMITÉRIO CENTRAL

Realização de limpeza, remoção de entulhos e roçada.



SERVIÇOS DE TRÂNSITO: SINALIZAÇÃO E CONTROLE DE TRÁFEGO

R. OLDEMAR GUIMÃES



ENCONTRO DE BANDAS



QUEBRA-MOLAS - ROSAURA MOREIRA TAVARES



BINGO ALBERGUE - RUA JOSÉ DE SALES

OBRAS - DEMA E MANUTENÇÃO



AVENIDA CENTENÁRIA



AQUISIÇÃO DE

VEÍCULOS



Aquisição de dois caminhões e uma retroescavadeira para atender melhor às demandas do município.

SECRETARIA DE OBRAS



A Secretaria de Obras agradece, de forma especial, a todos os funcionários e operários pelos serviços prestados.



Relatório Agricultura Maio a Agosto 2025

1ª Feira Noturna encanta o público com cultura, sabores e talentos locais - PRAÇA JK - 03 DE MAIO

Em maio a comunidade vivenciou um momento especial com a realização da 1ª Feira Noturna, um evento marcado por cultura, gastronomia e arte. A feira reuniu moradores, visitantes e expositores em um ambiente acolhedor e vibrante, promovendo o melhor da produção local.

O público apreciou uma diversidade de artesanato regional, comidas típicas e uma programação de apresentações artísticas.

Um dos grandes destaques foi a participação especial do renomado Chef João Fernandes, que encantou os presentes com seu hambúrguer artesanal exclusivo, preparado com carne de cordeiro e um inusitado pão de canela, ambos produzidos com ingredientes locais – um verdadeiro convite à experimentação e ao orgulho da gastronomia regional.

A 1ª Feira Noturna superou as expectativas e reforçou a importância de eventos que incentivem a economia local, a cultura e o encontro entre as pessoas. A receptividade e a participação do público foram fundamentais para o sucesso da noite, deixando um gostinho de quero mais para as próximas edições.



Pecuária

Agricu



Participação do Setor no Fórum de Serviço de Inspeção em Leopoldina - DIA 10 DE JUNHO

O setor de Agricultura e Pecuária participou ativamente do Fórum de Serviço de Inspeção realizado no município de Leopoldina, evento que reuniu representantes de diversos municípios da região para discutir a importância e os avanços dos serviços de inspeção sanitária de produtos de origem animal.

Durante o evento, produtores e expositores locais marcaram presença, levando seus produtos agroindustriais para exposição e comercialização, fortalecendo a valorização da produção local e a integração entre os municípios. A participação da equipe técnica da secretaria também contribuiu para a troca de experiências, atualização de conhecimentos e fortalecimento da articulação regional em torno da qualidade e legalidade da produção agropecuária.

A presença no fórum representa mais um passo na promoção da agricultura familiar, da agroindústria local e no incentivo à adesão ao serviço de inspeção, fundamental para a segurança alimentar e acesso a novos mercados.



4° Encontro de Plantas Medicinais de Ibitipoca e 21° Seminário Brasileiro de Trabalhos Comunitários com Plantas. DIA 09 DE JUNHO

O distrito de Ibitipoca foi palco de um importante momento de troca de saberes e valorização da medicina natural durante o 4° Encontro de Plantas Medicinais de Ibitipoca e o 21° Seminário Brasileiro de Trabalhos Comunitários com Plantas. O evento reuniu especialistas, agricultores, estudantes, terapeutas, e membros da comunidade para debater os usos e benefícios das plantas medicinais na promoção da saúde humana e animal.

Durante as atividades, foram discutidos temas fundamentais sobre o papel das plantas medicinais no cuidado integral à saúde, destacando não apenas seus efeitos terapêuticos, mas também sua relevância cultural, ambiental e econômica. Um dos pontos centrais do encontro foi a importância da implantação da Farmácia Viva, um modelo que integra os

conhecimentos tradicionais aos serviços públicos de saúde, garantindo acesso seguro e gratuito a fitoterápicos produzidos com plantas cultivadas localmente.

O evento reforça a necessidade de preservar e fortalecer os saberes populares e científicos, promovendo o uso responsável e sustentável das plantas medicinais.





Megaleite – Maior Evento da Pecuária Leiteira da América Latina DIA 12 DE JUNHO

O corpo técnico representou com orgulho nosso município na Megaleite 2025, acompanhando os produtores de Queijo Minas Artesanal, Jorge Bezerra e Elisa. A participação no evento foi uma importante oportunidade de aprendizado, troca de experiências e fortalecimento da nossa produção artesanal. Esse momento reforça o compromisso da gestão municipal com o incentivo à agricultura familiar e à valorização dos produtos locais.



Agricultura

Quária



Agricultura

pecuária

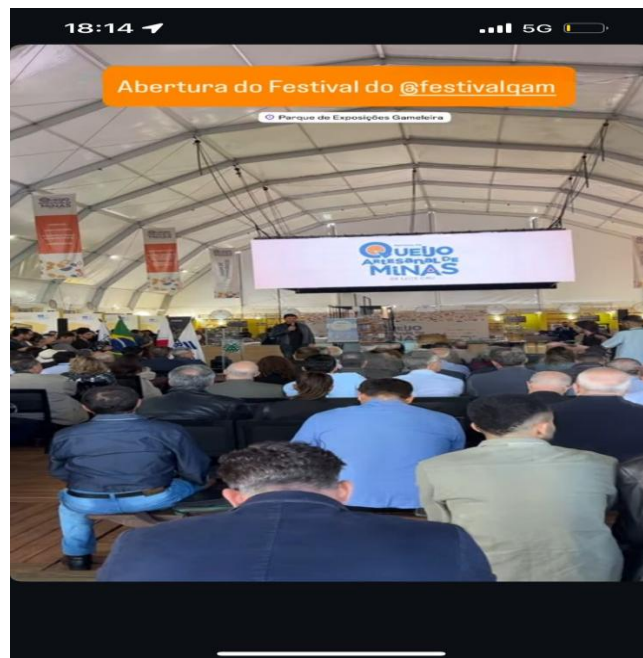

Reunião na Comunidade do Mogol

Assunto: Programa de Inseminação Artificial em Bovinos

No dia 16 de junho foi realizada uma reunião com os produtores rurais da Comunidade do Mogol para apresentar e discutir o Programa de Inseminação Artificial em Bovinos, promovido pelo Setor de Agricultura e Pecuária.

O encontro teve como objetivo principal divulgar os benefícios da inseminação artificial, esclarecer dúvidas dos produtores e apresentar o cronograma de atendimentos e os critérios para participação no programa.

Durante a reunião, foram abordados os seguintes pontos:

- Importância da melhoria genética do rebanho;
- Redução de custos e aumento da produtividade;
- Condições sanitárias e exigências para participação;
- Etapas do procedimento e assistência técnica disponível;
- Agendamento de visitas e coleta de dados dos interessados.

A participação dos produtores foi bastante positiva, com grande interesse em aderir ao programa. A equipe técnica se colocou à disposição para prestar o suporte necessário.

A reunião reforça o compromisso da administração municipal com o fortalecimento da pecuária local e a valorização dos pequenos produtores rurais.





Castração- DIA 16 E 17 DE JUNHO

Castração de cerca de 240 animais foi realizada por meio de convênio firmado com a SEMAD, por intermédio do Deputado Estadual Noraldino Júnior, com apoio técnico do setor de agricultura e meio ambiente.



Serviços do Trator Realizados pelo Setor de Agricultura

O setor de agricultura realizou diversos atendimentos aos produtores rurais com a utilização do trator agrícola, visando o fortalecimento da agricultura familiar e o apoio à produção rural. Os principais serviços prestados incluem:

Tipos de Serviços Realizados:

- Preparo do solo (gradagem e aragem)
- Plantio mecanizado (milho, feijão, etc.)
- Distribuição de calcário e adubo (quando produtor solicita o empréstimo do implemento “ espalhador de calcário).
- Roçada e limpeza de áreas
- Transporte de insumos e equipamentos

Objetivo:

Apoiar os pequenos e médios produtores rurais no preparo de suas lavouras, promovendo o aumento da produtividade, a redução de custos de produção e o estímulo ao uso de práticas agrícolas adequadas.

Indicadores

Aração Gradagem Roçada

- Quantidade de horas trator disponibilizadas: (68 horas)
- Número de produtores beneficiados. (26 propriedades)

Silagem:

- Quantidade de horas trator disponibilizadas: (54 horas)
- Número de produtores beneficiados. (19 propriedades)

Roçada:

- Quantidade de horas trator disponibilizadas: (52 horas)
- Número de produtores beneficiados. (8 propriedades)

Nesse período, a demanda é menor devido à época, já que o maior volume de solicitações ocorre entre setembro e novembro, período de preparo para o plantio.





Reunião – Cria e Recria de Bezerras Leiteiras na Comunidade de Ponte Nova no dia 24 de Junho

Discutir as melhores práticas para a cria e recria de bezerras leiteiras visando o aumento da produtividade e saúde do rebanho leiteiro da região.





Colheita de Milho de Paiol em Ibitipoca com Sementes Doadas pelo Setor de Agricultura e Emater. Dia 03 DE JUNHO

No Distrito de Ibitipoca produtores rurais realizaram a colheita da safra de milho de paiol, cultivada com sementes doadas pelo Setor de Agricultura em parceria com a Emater. A iniciativa visa incentivar a agricultura familiar e o cultivo sustentável na região, promovendo o fortalecimento da produção local.

As sementes, selecionadas para garantir boa produtividade e resistência às condições climáticas locais, contribuíram para uma colheita satisfatória, beneficiando diretamente as famílias envolvidas. O apoio técnico da Emater também foi fundamental para orientar os agricultores sobre as melhores práticas de plantio e manejo.

Este projeto reforça o compromisso do Setor de Agricultura em fomentar a agropecuária regional e melhorar a qualidade de vida dos produtores rurais, garantindo segurança alimentar e desenvolvimento econômico para o município.



Palestra/Oficina Técnica: Resgate da Cultura do CAFÉ – 25 de junho

Foi realizada na sede do Sindicato dos Produtores Rurais uma palestra/oficina técnica com o tema “Resgate da Cultura do CAFÉ”. O evento contou com a presença de produtores rurais, técnicos agrícolas e representantes do setor de café/cafecultura/produção agrícola.

O encontro teve como objetivo principal resgatar práticas tradicionais e inovadoras relacionadas à cultura do café, promovendo o fortalecimento da cadeia produtiva local. Foram abordados temas como técnicas de cultivo, manejo sustentável, processamento, comercialização e oportunidades de mercado.

A participação ativa do setor de agricultura presente durante toda a programação destacou o compromisso da comunidade rural em preservar e valorizar a produção do café, buscando garantir qualidade, sustentabilidade e rentabilidade para os produtores.

Este evento reforça a importância da união entre produtores e instituições para o desenvolvimento rural e a valorização das tradições agrícolas.



Reunião Semestral dos Feirantes da Agricultura Familiar- DIA 11 DE JULHO

Foi realizada a reunião semestral com os feirantes da Agricultura Familiar que participam da feirinha semanal no calçadão. O encontro teve como objetivo principal discutir assuntos relacionados à organização, melhorias no espaço, e estratégias para fortalecer a participação dos produtores locais.

Os feirantes demonstraram grande interesse em colaborar para o crescimento da feira.



Agricultura

Curso de Horta orgânica - 04 DE JULHO



Produtores certificados com SIM são homenageados na Câmara Municipal

Uma solenidade em homenagem aos produtores rurais certificados com o Selo de Inspeção Municipal (SIM). O evento reconheceu o empenho e a dedicação dos produtores que seguem as normas sanitárias e garantem produtos de qualidade à população.

A certificação com o SIM representa um importante avanço para o fortalecimento da agricultura familiar e da agroindústria local, além de promover a segurança alimentar e valorizar os empreendimentos rurais legalizados.

Durante a cerimônia, os homenageados receberam certificados de reconhecimento e foram parabenizados por autoridades locais, representantes do Setor de Agricultura e Pecuária, do Serviço de Inspeção Municipal e demais parceiros envolvidos no desenvolvimento rural sustentável.

A homenagem reforça o compromisso da administração pública com a valorização dos produtores que investem na formalização, qualidade e responsabilidade na produção de alimentos.

Agricultura e Pecuária



**Curso de Iogurte promovido pela Emater em parceria com Setor de Agricultura e Pecuária – DIA 04
DE JULHO**



ecuária



Agri

Serviços de Vacinação de Brucelose Realizados pelo Setor

O setor realiza, periodicamente, serviços de vacinação contra a brucelose bovina, uma zoonose de grande importância para a saúde animal e pública. A ação visa o controle e a erradicação da doença no rebanho local, em conformidade com o Programa Nacional de Controle e Erradicação da Brucelose e Tuberculose (PNCEBT), do Ministério da Agricultura.

Principais atividades desenvolvidas:

- Vacinação obrigatória de fêmeas bovinas e bubalinas entre 3 e 8 meses de idade, utilizando a vacina B19 ou RB51, conforme regulamentação do MAPA.
- Emissão de atestado de vacinação e atualização do cadastro dos animais.
- Agendamento e execução de visitas técnicas às propriedades rurais cadastradas.
- Orientação aos produtores sobre o manejo sanitário adequado e a importância da vacinação.
- Controle e registro das doses aplicadas, seguindo os protocolos legais e sanitários vigentes.

A vacinação é realizada por profissional habilitado, com registro e responsabilidade técnica junto aos órgãos competentes. O serviço é prestado de forma **gratuita**, conforme o planejamento e orçamento anual do município.

Total de propriedades atendidas: 129 propriedades

Total de bezerras atendidas: 566 bezerras vacinadas



Feirão da Roça realizado no rancho do produtor uma vez por mês

O Feirão da Roça é um evento mensal promovido com o objetivo de fortalecer a agricultura familiar, valorizar os produtos locais e estimular a economia rural. Realizado uma vez por mês no Rancho do Produtor, o evento proporciona um espaço acolhedor e autêntico para que agricultores, artesãos e pequenos produtores do município comercializem diretamente seus produtos ao consumidor final.

Durante o feirão, os visitantes encontram uma variedade de produtos frescos e artesanais, como frutas, legumes, verduras, queijos, doces, pães caseiros, ovos caipiras, artesanato rural, praça de alimentação, brinquedos infláveis e muito mais. O ambiente é complementado por atrações culturais e música ao vivo, criando um clima familiar e festivo.

Além da comercialização, o evento promove a troca de experiências entre os produtores e estimula o consumo consciente de produtos locais, reforçando a importância do campo para o desenvolvimento do município. O Feirão da Roça se consolidou como um espaço de convivência, identidade e fortalecimento da vida no meio rural.



2º Feira Itineirante na Casa Roça- Estrada de Ibitipoca

A 2ª edição da Feira Itinerante foi realizada com grande sucesso na Casa Roça, localizada na Estrada de Ibitipoca, reunindo produtores e artesãos das comunidades de Ibitipoca, São José dos Lopes e Laranjeiras.

O evento contou com uma variedade de produtos locais, como hortifrúti, queijos artesanais, doces caseiros, quitandas, artesanatos e itens da culinária regional, valorizando a produção rural e o saber tradicional da região.

Além da feira de produtos, a programação foi enriquecida com atrações culturais, incluindo apresentações musicais e manifestações artísticas típicas, promovendo um ambiente acolhedor, familiar e de valorização da cultura local.

A feira tem como objetivo fortalecer a economia rural, fomentar o turismo sustentável e criar um espaço de integração entre os produtores locais e a comunidade, contribuindo para o desenvolvimento regional de forma participativa e colaborativa.

Atendimento Veterinário

Foram assistidos 211 animais durante este período.

Apoio aos Produtores da Feirinha na Melhoria dos Seus Produtos

O Setor de Agricultura e Pecuária, em parceria com os produtores locais, vem desenvolvendo ações voltadas para o fortalecimento da Feirinha, buscando a melhoria da qualidade, apresentação e valorização dos produtos comercializados.





Reforma dos Implementos Agrícolas

Foi realizada a reforma e manutenção dos implementos agrícolas com o objetivo de garantir melhor desempenho, aumentar a vida útil dos equipamentos e assegurar maior eficiência nas atividades de campo.



Seminário Mineiro de Gestores da Agropecuária em Belo Horizonte – DIA 05 DE AGOSTO



Pecuária

MEIO AMBIENTE

·06 e 07 de Maio

Participação no 40º Congresso Mineiro de Municípios, no Expominas, em Belo Horizonte

Participação de palestras:

- Desastres naturais - chuva e estiagem - construindo uma cultura de prevenção ao risco**
- Programa jovens mineiros sustentáveis**
- Competência municipal no licenciamento ambiental**
- Declaração de conformidade x licenciamento ambiental**

Visita a 38º Feira para o Desenvolvimento dos Municípios, com exposições na área de meio ambiente, saúde, educação, cultura e desenvolvimento.

·05 de Junho

Plantio de mudas frutíferas doadas pelo Rotary Club de Lima Duarte à Escola Municipal Altivo Pedro Gomes, bairro Batatal, com o objetivo de celebrar o Dia Mundial do Meio Ambiente, solenizado mundialmente em 05 de junho.

·08 de Junho

Distribuição de mudas ornamentais e medicinais oriundas do Horto Municipal no Feirão da Roça, em celebração ao Dia Mundial do Meio Ambiente, solenizado mundialmente em 05 de junho.

·09 de Junho

Participação no 20º Seminário Brasileiro de Trabalhos Comunitários com Plantas Medicinais, em Ibitipoca, em parceria com o setor de agricultura.

- Roda de conversa

- Uso prático de ervas medicinais

- Exposição do trabalho realizado na Horta Medicinal de Lima Duarte

·10 de Junho

Entrevista na Rádio Serrana com os Militares do 4º BBM, Sub Tenente Denilton Dias e o Sgt Reginaldo Santos, juntamente com a fiscal do meio ambiente do município Juliana Teixeira.

Falamos sobre a prevenção das queimadas e a importância da brigada municipal.

·16 e 17 de Junho

Ação de castração através de convênio firmado com a Secretária de Estado de Meio Ambiente e Desenvolvimento Sustentável – SEMAD.

Aproximadamente 200 animais castrados (caninos e felinos).

·02, 03 e 04 de Julho

Evento de capacitação da Brigada Municipal de Incêndio Florestal

·15 de Julho

Visita à Usina de Triagem do município com representantes da Secretaria de Meio Ambiente do município de Andrelândia.

14 de agosto

Ação paisagística no jardim de inverno da policlínica, com plantio de mudas ornamentais oriundas do Horto Municipal.

·27 de Agosto

Participação da Brigada Municipal de Incêndio Florestal na Feira de Ciências do Instituto Piaget de Ensino em atividades educativas.





SECRETARIA MUNICIPAL DE SAÚDE





DESPESAS PAGAS ATÉ AGOSTO



DESPESAS PAGAS
R\$ 2.702.717,60

ATENÇÃO PRIMÁRIA

- Aquisição de insumos, serviços e materiais essenciais para o dia a dia das Unidades Básicas de Saúde (UBS) e postos de apoio.
- Pagamento de servidores das equipes de PSF. **(7)**
- Reformas das Unidades Básicas de Saúde e Postos de Apoio.
- Custeio da atenção domiciliar (Visitas, atendimento nas zonas rurais e etc.)
- Combustível, manutenção dos veículos da APS, medicamentos básicos, Oxigênio medicinal, Materiais de Construção, Materiais de Limpeza entre outros.

DESPESAS PAGAS
R\$ 4.870.091,56

MÉDIA E ALTA COMPLEXIDADE E ATENÇÃO ESPECIALIZADA

- Serviços de toda a media alta complexidade somados fonoaudiologia, ortopedia, cardiologia, dermatologia, gastroenterologia, endocrinologia, entre outros.
- Pagamento de servidores (Especializados)
- **Contrato da Santa Casa** e APAE
- **Exames, consultas, cirurgias em especialidades.**
- Custeio CAPS, insumos e tratamentos. (Oxigênio, Fraldas, Suplementos nutricionais.
- **ACISPES** e **TRANSPORTE** sanitário de pacientes (Eletivo e Ambulâncias), entre outras.



DESPESAS PAGAS
R\$ 336.621,62

CONSULTAS ESPECIALIZADAS E EXAMES DIAGNÓSTICOS

- Exames laboratoriais na ACISPES.
- Tomografias, ressonâncias, colonoscopias, entre outros exames.
- Consultas de Oftalmologia, dermatologia, urologia, otorrinolaringologia entre outras.





DESPESAS PAGAS ATÉ AGOSTO

Segundo Quadrimestre de 2025



DESPESAS PAGAS

R\$ 43.833,02

ATENDIMENTO DE DEMANDAS JUDICIAIS

- Aquisição de medicamentos de alto custo, não padronizados no SUS, ou de fornecimento contínuo por força judicial. (Ex: Canabidiol, Imunossupressores, Antineoplásicos)
- Formulas nutricionais específicas, como dietas enterais e fórmulas para alergias alimentares e Materiais médicos descartáveis: Sondas, luvas, seringas, gazes, curativos especiais etc.
- Clínicas especializadas: Contratação de instituições para tratamento prolongado de saúde mental, reabilitação, ou dependência química.

DESPESAS PAGAS

R\$ 223.258,15

ASSISTÊNCIA FARMACÊUTICA

- Um dos pilares fundamentais para garantir o acesso da população a medicamentos essenciais. Atualmente, o município disponibiliza gratuitamente mais de **178 medicamentos básicos** e **20 medicamentos especializados**.

TOTAL GERAL NO PERÍODO

R\$ 8.176.521,95

COMPARATIVO COM O ÚLTIMO QUADRIMESTRE

JANEIRO A ABRIL / 2025

R\$ 8.093.303,68



DESPESAS PAGAS ATÉ AGOSTO



ASSISTÊNCIA FARMACÊUTICA em detalhes



Medicamento	Unidade	Quantidade
Pentoxifilina 400mg	Comprimido	1.260,00
Sertralina 50mg	Comprimido	13.000,00
Nitrofurantoína 100 mg	Comprimido	2.128,00
Fluconazol 150mg	Comprimido	200
Hidroclorotiazida 25mg	Ampolas	4.000,00
Anlodipino 5mg	Comprimido	10.500,00
Amoxicilina 250mg - 60ml	Frasco	86
Acebrofilina 25mg/5ml - 120XPE PED ml+copo de medida	Frasco	170
alopurinol 300mg	Comprimido	3.500,00
AMINOFILINA 100 mg	Comprimido	1.000,00
CARVEDILOL 25 MG	Comprimido	4.830,00
Dipirona 500mg	Comprimido	11.520,00
Cetoconazol 200mg	Comprimido	90
DEXCLORFENIRAMINA (POLARAMINE) 0,4 mg/100 ml	Frasco	48
Isossorbida mononitrato 20mg	Comprimido	2.490,00
Metronidazol 250 mg	Comprimido	1.800,00
Amitriptilina 25 mg	Comprimido	31.980,00
Azitromicina 500 mg	Comprimido	2.500,00
CARBAMAZEPINA 200 MG	Comprimido	12.500,00
AMOXICILINA 500 mg +CLAVULANATO DE POTÁSSIO 125 mg	Comprimido	8.532,00
Budesonida 32mcg - frasco 120 doses	Frasco	95

Clonazepam 2,5 mg/ml - frasco 20ml	Frasco	100
Cefalexina 500mg	Comprimido	3.500,00
Dipirona 500mg (Gotas) - frasco com 10mL	Frasco	200
Carvedilol 3,125mg	Comprimido	6.000,00
Totais		122.029

Mais de 122 mil unidades

MEDICAMENTOS ADQUIRIDOS NO PERÍODO

R\$ 223.258,15





BLOCO DA ATENÇÃO BÁSICA



Pilar da Saúde Pública nacional, a atenção primária é a porta de entrada do paciente e componente mais importante do **SUS**. As ações da APS são desenvolvidas por equipes multiprofissionais e visam melhorar a qualidade de vida da população. Fortalecida pelo Programa Saúde da Família (PSF), que leva serviços para a comunidade de forma mais acessível e humanizada.

Custeio e ampliação dos serviços primários, reformas e aquisição de equipamentos.

De Maio a Agosto o objetivo, estava no sentido de consolidar e qualificar ações que estavam em andamento nas UBS, bem como, garantir a ampliação dos atendimentos das equipes e manter a evolução dos investimentos e equipamentos e mobiliários.





INVESTIMENTO EM SAÚDE

Os Municípios devem aplicar no mínimo 15% da arrecadação de impostos próprios e das transferências constitucionais recebidas da União e do Estado em saúde (Art. 198, §2º, inciso III, da CF). - até 31/08

Aplicação Devida (art. 7º
da LC nº 141/2012)

15%

R\$ 6.196.951,82

Valor Aplicado
pela gestão:

26.76%

R\$ 11.056.459,61

Diferença entre o Valor Aplicado
e o Limite Constitucional

11.76%

R\$ 4.859.507,79





AÇÕES DA SAÚDE NO PERÍODO



Alguns dados

No Período, a Saúde Municipal realizou um estudo abrangente sobre a situação de saúde local. Este levantamento forneceu dados cruciais que ajudarão a orientar políticas públicas de saúde e estabelecer protocolos de assistência e garantia de serviços.

As análises foram conduzidas pela Coordenação de Atenção Primária, Atenção à Saúde e Vigilância em Saúde, com participação ativa dos médicos da atenção primária da Secretaria.

Esses dados servirão de base para aprimorar as ações de saúde, focando em estratégias eficazes de atendimento e prevenção para a população, fortalecendo a qualidade dos serviços prestados.



Internações para
Quimioterapia
16



Fornecimento de
Oxigênio Domiciliar
42
Média de Pacientes por Mês
Fraldas
Geriátricas **6.576**



Atendimentos
Equipe Multi.
3.825

Fisioterapia, Fonoaudióloga,
Nutricionista, Psicólogo e
Assistente Social



Tomografias,
Ressonâncias,
Angiotomografias,
Colonoscopias
258



Transporte Eletivo e
de Emergência
9.122
Pacientes transportados
1.697
Atendimentos realizados

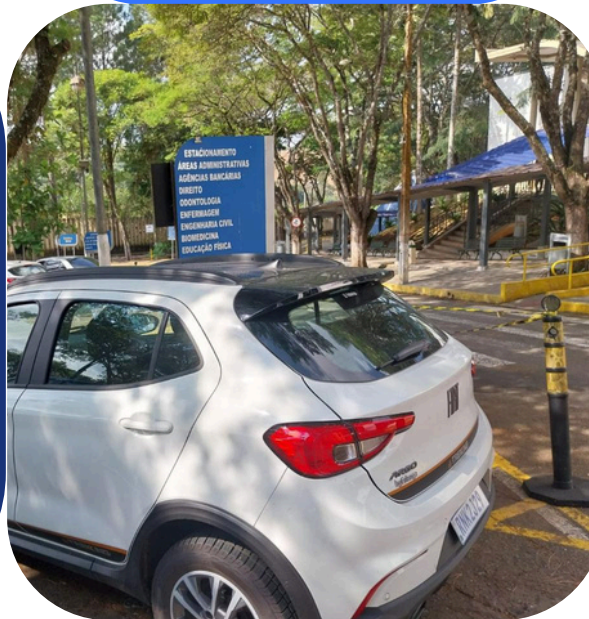

Medicamentos Básicos
178
8.173 Atendimentos
30.507 Medicamentos
Dispensados



Demandas Judiciais
+29
*Internações, cirurgias,
medicamentos, consultas,
exames.



SISTEMA UNICO DE SAÚDE MUNICIPAL





**Cirurgias
Realizadas**
(Maio a Agosto)

101

Em Juiz de Fora

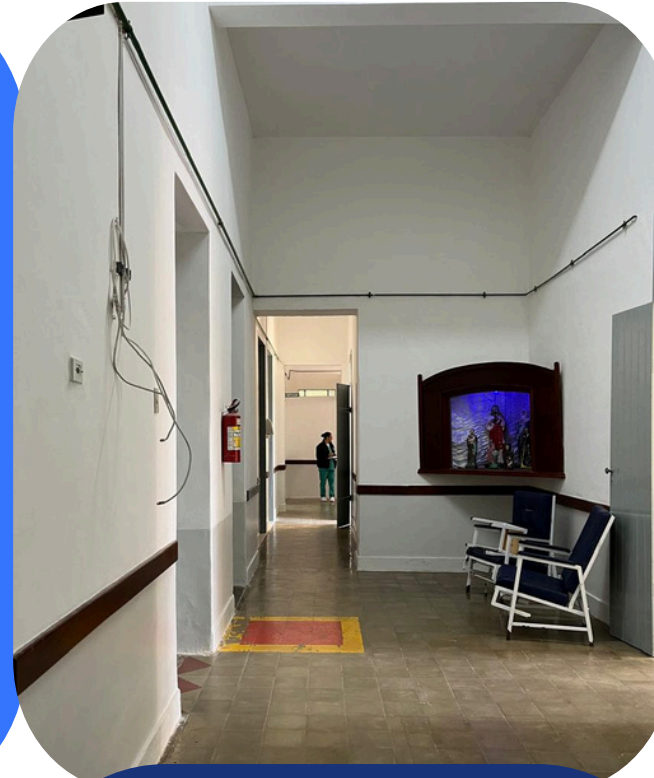
28



O Município tem envidado todos os esforços possíveis para atender à demanda atual de usuários, contudo, a realidade da região de saúde à qual pertencemos tem impactado diretamente o fluxo dos atendimentos, uma vez que estes são regulados por Juiz de Fora, o que por vezes ocasiona atrasos e limitações na oferta de serviços.

**Pacientes Acamados
e Domiciliados**
449
Recebem visitas
periódicas das equipes



**Consultas nas UBS e
Postos**
+ 11.511
Cobertura Vacinal
+ 95%
BCC, Hepatite B, Penta, Pólio, Rotavírus, Pneumo 10,
Meningo C, Febre amarela, Tríplice viral (sarampo,
caxumba e rubéola)
Tetra viral, DTP, Hepatite, Tétano adulto

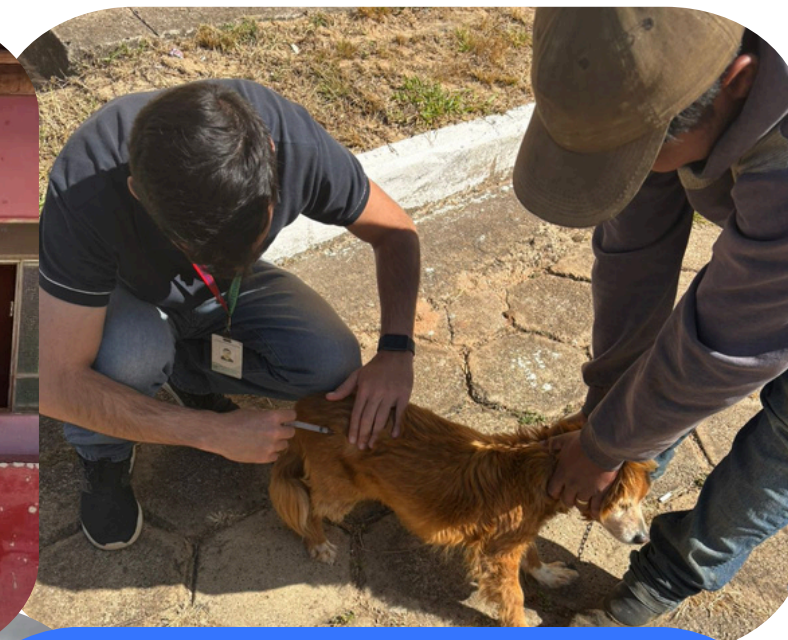

**Vigilâncias (EP, SAÚDE e
SANIT)**

**DENGUE - Casos
Confirmados X
Notificações**

12

38 Descartados

**Animais
Vacinados
contra a RAIVA**

**Cães: 4.171
Gatos: 990**





EXECUÇÃO FÍSICA E FINANCEIRA DOS CONVÊNIOS MUNICIPAIS

Quadra da Escola Bias Fortes

Objeto de Convênio com o FNDE

- Valor Licitado: **R\$580.640,11**
- Reequilíbrio financeiro: **R\$228.703,12**
- Valor Pago: **R\$ 391.191,53**
- Percentual Executado: **48,33%**
- Status: **Obra paralisada devido a falta de repasses**

Obra de Finalização Creche do horto

Objeto de convênio com o FNDE, está sendo executada com recurso próprio

- Valor licitado: **R\$ 1.638.000,00**
- Valor pago: **R\$686.543,24**
- Reajuste: **R\$75.194,39**
- Percentual executado do contrato: **47,5%**
- Status: **Em execução**

Calçamento dos bairros Barulho e Batatal

Objeto de convênio com o Governo Federal intermediado pela CAIXA

- Valor Licitado: **R\$ 768.100,00**
- Valor pago: **R\$ 768.100,00**
- Percentual executado: **100%**
- Status: **Finalizada**

Calçamento Monte Verde

Objeto de convênio com o Governo Federal intermediado pela CAIXA

- Valor Licitado: **R\$ 263.103,61**
- Valor Pago: **R\$ 263.103,61**
- Percentual executado: **100%**
- Status: **Concluída**

Calçamento LMG-871 (Estrada de Ibitipoca)

Objeto de convênio com o Estado de Minas Gerais

- Valor Licitado: **R\$ 12.629.709,26**
- Valor Pago: **R\$ 12.244.268,28**
- Reajuste Financeiro: **R\$980.224,47**
- Reajuste Pago: **R\$ 900.926,37**
- Glosa de objeto: **R\$209.238,70**
- Percentual Executado: **97%**
- Status: **em execução**

Calçamento da Rua Aristides de Almeida, Vila Vitoriana

Objeto de convênio com o Estado de Minas Gerais

- Valor licitado: **R\$295.000,00**
- Valor Pago: **R\$295.000,00**
- Percentual acumulado: **100%**
- Status: **Concluída**

Construção do Pórtico

- Valor Licitado: **R\$ 306.432,10**
- Valor Pago: **R\$ 148.628,41**
- Reajuste: **R\$ 15.822,98**
- Reajuste Pago: **R\$9.699,27**
- Percentual Executado: **48,5%**
- Status: **Em execução**

Obra de recuperação da Rua Prefeito Antônio Marciano Filho, no bairro Piúna

Convênio com a Defesa Civil

- Valor Licitado: **R\$ 275.088,46**
- Status: **Em execução**

Contratação de empresa especializada, a fim de realizar castrações em unidade móvel

- Valor licitado: **R\$113.781,00**
- Valor pago: **R\$39.576,00**
- Status: **em execução – próxima campanha nos dias 5 e 6 de novembro.**

Pavimentação da via acesso ao distrito de São José do Lopes

Objeto de convênio com o Governo Federal intermediado pela CAIXA

- Valor licitado: **R\$ 947.342,86**
- Status: **Ordem de serviço emitida**

Prestação de contas – Secretaria de Fazenda

2º Quadrimestre de 2025.

IPTU

Entre 01/05/2025 a 31/08/2025 houve uma arrecadação de R\$ 1.288.995,84 (um milhão, duzentos e oitenta e oito mil, duzentos e noventa e cinco reais e oitenta e quatro centavos)

ALVARÁ DE LOCALIZAÇÃO E FUNCIONAMENTO

Entre 01/05/2025 a 31/08/2025 houve uma arrecadação de R\$ 53.117,83 (cinquenta e três mil, cento e dezessete reais e oitenta e três centavos)

TAXA DE CONSERVAÇÃO E MANUTENÇÃO DE CEMITÉRIOS

Entre 01/05/2025 a 31/08/2025 houve uma arrecadação de R\$ 15.367,34 (quinze mil trezentos e sessenta e sete reais e trinta e quatro centavos)

PAV – POSTO DE ATENDIMENTO VIRTUAL DA RECEITA FEDERAL DO BRASIL

No quadrimestre analisado foram realizados 339 atendimentos no PAV, entre: inscrição de CPF, regularização do CPF junto a Receita com emissão de DIRFS, baixa de CPF de pessoa falecida, atualização e correção de nomes no CPF, regularização de situação de pessoa falecida para abertura de espólio. Tendo mais 236 atendimentos com orientações, conta Gov.br e sobre os demais serviços.

CCIR

Outro trabalho ofertado por esta Secretaria é a emissão do Certificado de Cadastro de Imóvel Rural (CCIR). No período foram 460 atendimentos personalizados, sendo 234 análises de CCIR e 226 atendimentos entre consultas e emissão da 2ª via.

Lembrando que, com este documento, é possível transferir, arrendar, hipotecar, desmembrar o imóvel rural e obter financiamentos bancários para investimentos na propriedade.

ITBI

No período de 01/05/2025 a 31/08/2025 foram geradas e emitidas 76 guias, perfazendo um valor de arrecadação R\$ 190.569,59.



SALA MINEIRA

Outro trabalho desta secretaria é a Sala Mineira, em funcionamento junto com a Tesouraria. A Sala Mineira é objeto convênio firmado entre Município de Lima Duarte e o SEBRAE, em parceria com Receita Federal do Brasil, e a Junta Comercial de Minas Gerais – JUCEMG.

A sala mineira disponibiliza atendimentos personalizados com intuito de formalização, abertura, baixa, alteração cadastral, emissão de guias e entre outras atividades correlatas, tudo de forma gratuita aos MEI'S. No período foram emitidas: (i) 220 renovações de alvarás de localização e funcionamento, sendo 81 renovações de MEI'S; (ii) 30 consultas de viabilidades; (iii) 100 novas aberturas de empreendimentos, sendo 23 novas ME ou demais e 77 MEI'S, parte delas através do atendimento da Sala Mineira.

- INFORMAÇÕES COMPLEMENTARES

- Participação do Congresso Mineiro dos Municípios e posse Prefeita Elenice na AMM, nos dias 06 e 07/05/2025.
- Fiscalização na Festa do Trabalhador, no dia 17/05/2025.
- Participação da XXVI Marcha em Defesa dos Municípios, em Brasília, durante os dias 19 a 23 de maio de 2025.
- Participação de Reunião na AMM, acompanhando prefeita, no dia 10/06/2025.
- Participação da visita técnica com representantes do Tribunal de Contas TCE, no dia 12/06/2025.

- Fiscalização no Arraiá da Prefeitura, no dia 28/06/2025.

VIAGEM A BELO HORIZONTE PARA PARTICIPAR DO 2º SEMINÁRIO MINEIRO DE GESTORES DE AGROPECUÁRIA, NA CIDADE ADMINISTRATIVA, NO DIA 05/08/2025, BEM COMO PARA ACOMPANHAR A PREFEITA ELENICE EM REUNIÕES EM GABINETE DE DEPUTADOS.

- Participação de Curso, promovido pela AMM, como aumentar a arrecadação sem aumento de tributos, Modernas Práticas na Arrecadação e Fiscalização Municipal, no dia 08/08/2025.

- Acompanhamento do alistamento militar, na Unidade Básica de Saúde Vila Cruzeiro, no dia 13/08/2025.

- Participação do Curso Direito Tributário Reforma Tributária para Gestores Públicos – Conhecimento e Estratégias Essenciais para uma grande Gestão, em Belo Horizonte, nos dias 25 e 26 de Agosto de 2025.

DEMAE - AUTARQUIA PUBLICA MUNICIPAL

**DATA DE ABERTURA:
03/08/1992**

**IDADE:
33 ANOS, 2 MESES E 10 DIAS**



SERVIÇOS DE ATENDIMENTO EXECUTADOS DE JANEIRO A ABRIL.

Água vazando no hidrometro:68

Água vazando no registro: 17

Cano estourado ou furado: 39

Desligamento á pedido: 13

Falta de água: 90

Mudança de local de hidrômetro:33

Notificação de infração:19

Pedido de ligação:76

Rede de esgoto entupida:54

Religação de agua no hidrometro:354

Substituição de troca de registro:24

Reclamações diversas:98

Substituição de hidrometro:4

Tarifa social:6

Vazamento de água via pública:47

Vazamento de esgoto na via pública:3

Vistoria:222



CUSTOS DE MAIO A AGOSTO

- 1- Sistema de Contas e Consumo: R\$ 14.412,72
- 2- Sistema de Leitura : R\$ 7.379,96
- 3- Ordem de Serviço Digital: R\$ 10.653,80
- 4- Cemig Distribuição: R\$ 151.669,82
- 5- Cemig Sim: R\$ 200.614,94
- 6- Manutenção de Veículos: R\$ 48.323,86
- 7- Telemetria: R\$ 29.225,73
- 8- MÁQUINAS PESADAS (Retro e Caminhão): R\$ 26.722,20
- 9- Produtos Químicos: R\$ 33.802,00
- 10- Materiais de Construção: R\$ 78.540,01
- 11- Tubos de Conexões: R\$ 4.031,45
- 12- Locação de Veículos: R\$ 23.796,00
- 13- Perfuração e Instalação de 03 Poços Tubulares em Ibitipoca: R\$ 67.855,51
- 14- Combustível para a Frota de Veículos do DEMA: R\$ 45.357,83



CUSTOS DE MAIO A AGOSTO

15- Serviços de manutenção preventiva e corretiva, com fornecimento e substituição de peças, em roçadeiras, geradores, compactadores de solo e motosserras para atender às demandas operacionais do DEMAÉ: R\$ 520,99

16- Equipamentos para laboratório: R\$ 6.198,57

17- Aquisição emergencial de conjuntos de motobombas submersas e painéis de comando, em razão da necessidade urgente de restabelecimento e ampliação do sistema de abastecimento de água no Distrito de Conceição de Ibitipoca: (07/05/2025) - R\$ 73.130,00

18- Aquisição Emergencial de Bomba Submersa de 4" - 153 M.C.A com vazão mínima de 3600l/hora ,potência de 3 CV, monofásica 220 V para restabelecer o abastecimento de água na localidade de Orvalho: (09/05/2025) - R\$ 2.770,00

19- Contratação Emergencial de Serviço de Manutenção Corretiva em Conjunto Compressor de ar de eixo horizontal, essencial ao processo de mistura e oxigenação da água na Estação de Tratamento: (13/05/2025) - R\$ 1.080,00

20- AQUISIÇÃO DE REGISTRO DE ESFERA LATÃO NIQUELADO SENDO ROSCA EXTERNA E INTERNA C/ BORBOLETA DE 1/2" CONFORME PADRÃO "COPASA" NBR 70: (22/05/2025) - R\$ 6.520,00



CUSTOS DE MAIO A AGOSTO

21- Contratação Emergencial de empresa especializada em Serviço de guincho para transporte de veículos automotores de Ubá/MG a Lima Duarte/MG (aproximadamente 160 km), em única viagem. (22/05/2025) - R\$ 2.900,00

22- Contratação emergencial de empresa especializada para execução de serviço de tentativa de extração do conjunto moto-bomba instalado em poço tubular profundo, utilizando ferramentas apropriadas e equipe técnica qualificada: (26/05/2025) - R\$ 22.000,00

23- Aquisição emergencial de tubos de aço galvanizado DN 3” e luvas galvanizadas DN 3”, para instalação do tubo edutor do sistema de bombeamento do Poço do Campo, no Distrito de Conceição de Ibitipoca: (27/05/2025) - R\$ 12.910,96

24- Contratação de profissional ambiental habilitado para elaboração de DAIA e outorgas vinculadas a poço em Conceição de Ibitipoca/MG, com formalização no SEI/MG, diagnóstico de campo, arquivos georreferenciados, ART e acompanhamento junto ao IEF e IGAM: (28/05/2025) - R\$ 9.675,03

25- Aquisição de conjunto válvula borboleta tipo WAFER 8” com atuador elétrico ON/OFF 220VAC, para instalação no sistema de distribuição de água do Complexo da Vila Belmiro. (10/06/2025) - R\$ 3.099,11



CUSTOS DE MAIO A AGOSTO

26- Aquisição emergencial de motobomba submersa trifásica 4", 220V, para substituição de equipamento travado no poço de Ibitipoca/MG, visando restabelecer o abastecimento de água à população. (09/06/2025) - R\$ 7.470,00

27- Aquisição emergencial de cabos elétricos para adequação das instalações dos poços da Estrada do Parque e do Campo, visando garantir o funcionamento das motobombas e a continuidade do abastecimento de água no Distrito do Ibitipoca. (25/06/2025) - R\$ 24.137,00

28- Contratação de profissional ambiental habilitado para serviços técnicos especializados em consultoria ambiental e recursos hídricos, com vistas à instrução de processos de licenciamento e outorga para implantação de reservatórios de água potável no âmbito do PAC. (03/07/2025) - R\$ 14.400,00

29- Aquisição de bomba submersa até 4", 220 V monofásica, HMT mínima 170 mca e vazão mínima 1,8 m³/h para restabelecimento do abastecimento de água na comunidade de Rancharia. (05/08/2025) - R\$ 2.550,00

30- Aquisição de bomba submersa até 4", 220 V (monofásica), HMT mínima 102 mca, sucção e recalque 1 1/2", para substituição do conjunto moto-bomba do poço tubular profundo da comunidade de Souza. (06/08/2025) - R\$ 3.385,00



CUSTOS DE MAIO A AGOSTO

31- Aquisição de bomba submersa monofásica 220V, até 5 CV, com quadro de acionamento, para restabelecimento do sistema de abastecimento de água. (14/08/2025) - R\$ 10.230,35

32- Aquisição de Equipamentos de Proteção Individual (EPI) e Equipamentos de Proteção Coletiva (EPC), destinados à segurança e proteção dos servidores nas atividades operacionais do DEMAÉ. R\$ 1.792,00

33- Aquisição de uniformes para os servidores do DEMAÉ. R\$ 5.723,65



PERFURAÇÃO DE POÇOS EM IBITIPOCA-MG

- Contratação Emergencial de empresa especializada em Perfuração e Instalação de 03 Poços Tubulares de 6" de Diâmetro, Instalação de Bomba Submersa Automatizada com Respectivo Quadro de Comando e Cercamento das Áreas.
(19/03/2025 R\$ 329.000,00)
- POÇO DO CAMPO: 10L/S
- POÇO DA ESTRADA DO PARQUE 02: 0,5 L/S
- POÇO NOVA IBITIPOCA: 1L/S



AÇÕES EM IBITIPOCA-MG



AÇÕES EM IBITIPOCA-MG

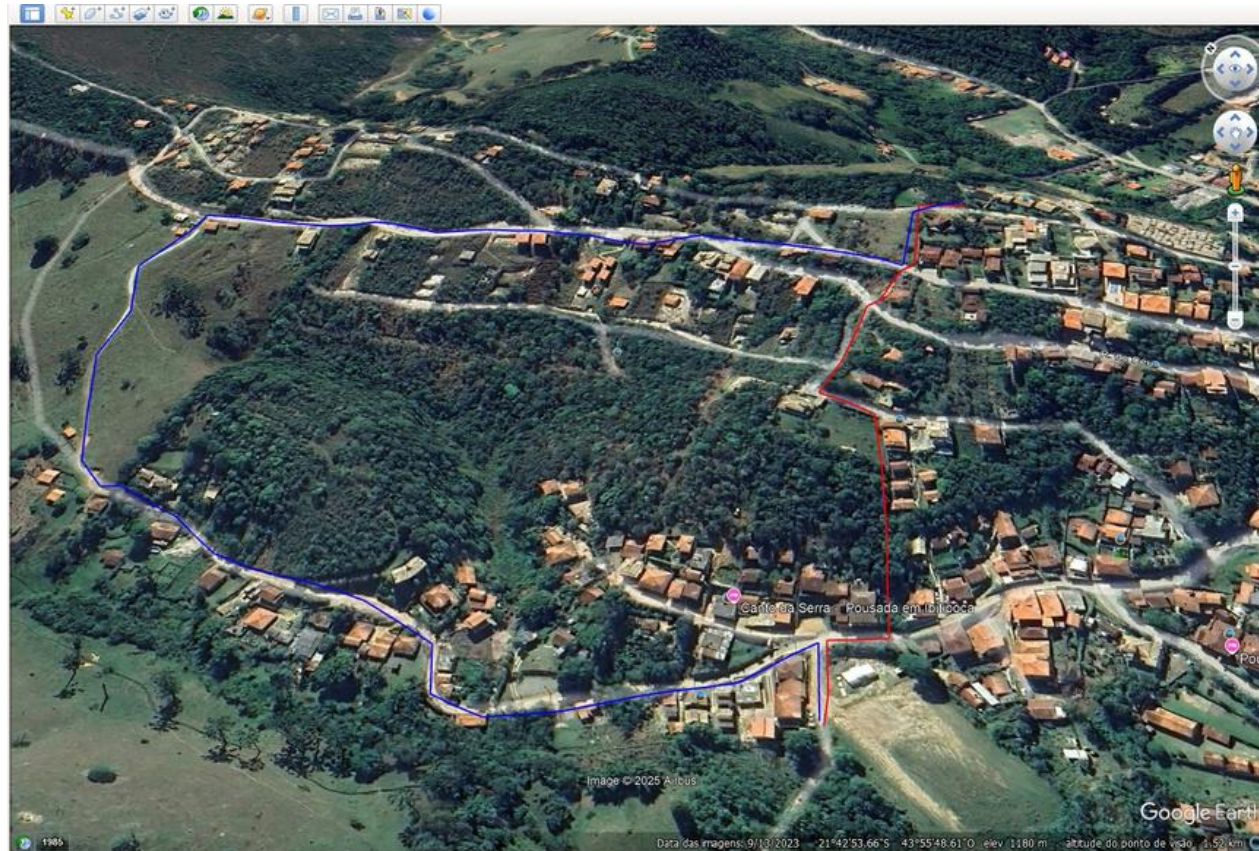

MANUTENÇÕES URBANAS- OBRAS E INTERVENÇÕES

1. Loteamento Sagrado Coração

- Rede de Esgotamento Sanitário – implantação de rede coletora e previsão dos ramais prediais.
- Rede de Distribuição de Água – execução de rede de abastecimento e interligação ao sistema principal.

2. Loteamento Morro Alegre

- Rede de Distribuição de Água – implantação de adutora e rede de distribuição.
- Reservatório de Distribuição – instalação de reservatório apoiado para regularização da pressão e reservação local.
- Estação Elevatória de Água Tratada (EEAT) – execução de elevatória para bombeamento até o reservatório superior.
- Rede de Esgotamento Sanitário – implantação de rede coletora e previsão das ligações domiciliares.

3. Bairro Piúna

- Rua Antônio Tuita – implantação de rede de esgotamento sanitário em trecho desassistido.

4. Bairro Barulho

- Rede de Distribuição de Água – ampliação e interligação à rede principal.

MANUTENÇÕES URBANAS- OBRAS E INTERVENÇÕES

5. Distrito de Conceição de Ibitipoca

- Perfuração e Implantação de 3 Poços Tubulares Profundos – ampliação da capacidade de captação e segurança hídrica em períodos de alta demanda turística (todos os poços licenciados e em análise pelos órgãos competentes para expedição das outorgas de uso hídrico).

6. Áreas Operacionais do DEMA

- Adequação e Melhoria dos Quadros de Comando e Controle – modernização elétrica e automação das elevatórias e estações de bombeamento.
- Instalação e Implantação do Sistema de Automação dos Reservatórios da Vila Belmiro – monitoramento remoto e controle operacional.
- Conclusão do Reservatório Metálico de 500 m³ – Vila Belmiro – obra finalizada e em operação.
- Programa Permanente de Limpeza e Manutenção de Reservatórios – higienização preventiva e inspeções programadas.
- Implantação do Controle Preventivo das Unidades Operacionais – execução do CHECKLIST DE MANUTENÇÃO nas elevatórias, reservatórios, poços e ETA, com registro das ações corretivas e preventivas para atendimento às exigências da ARIS-ZM.

MANUTENÇÕES URBANAS- OBRAS E INTERVENÇÕES

7. Vila Palmares

- Elaboração do Projeto de Esgotamento Sanitário e Abastecimento de Água – em atendimento à recomendação do Ministério Público.

8. Jardim Primavera

- Implantação da Rede de Esgotamento Sanitário e Rede de Distribuição de Água – sistema completo de infraestrutura pública de saneamento – Final da Avenida do Contorno.

9. Sistema de Abastecimento da Sede

- Adequações Estruturais e Operacionais – melhorias no sistema de captação, tratamento e distribuição em conformidade com as exigências da ARIS-ZM.

MANUTENÇÕES URBANAS- OBRAS E INTERVENÇÕES

PROTOCOLOS E PROPOSTAS CADASTRADAS

1. PAC 2025 – Ministério das Cidades

- Objeto: Implantação de 3 reservatórios metálicos de 500 m³ nos bairros Santa Terezinha, Manejo e Conceição de Ibitipoca.
- Situação: Proposta cadastrada na plataforma Transferegov, em fase de análise técnica final.

2. FUNASA – Programa de Saneamento Rural

- Objeto: Implantação de 12 poços tubulares profundos em comunidades rurais do município.
- Situação: Proposta protocolada e aguardando análise técnica para habilitação.

3. CISAB-ZM

- Objeto: Elaboração de Estudo de Concepção e Projetos de Sistema de Esgotamento Sanitário e Sistema de Abastecimento de Água (captação, tratamento, reservação e distribuição) da Sede e Distrito de Conceição de Ibitipoca.
- Situação: Proposta encaminhada e em análise técnica conjunta.

MANUTENÇÕES URBANAS

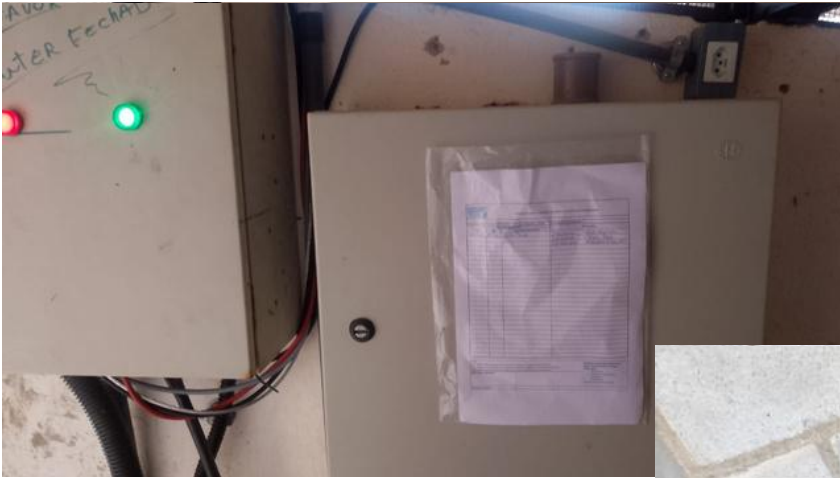

MANUTENÇÕES URBANAS



MANUTENÇÕES URBANAS



MANUTENÇÕES URBANAS



MANUTENÇÕES URBANAS



MANUTENÇÕES URBANAS



6 de mai. de 20
442 Avenid
L
M



7 de mai. de 2025 09:15:36



6 de mai. de 2025 14:38:07
442 Avenida Contorno
Lima Duarte
Minas Gerais

MANUTENÇÕES URBANAS



AMPLIAÇÃO DO SISTEMA DE ABASTECIMENTO - COMPLEXO DE RESERVATORIOS DA VILA BELMIRO

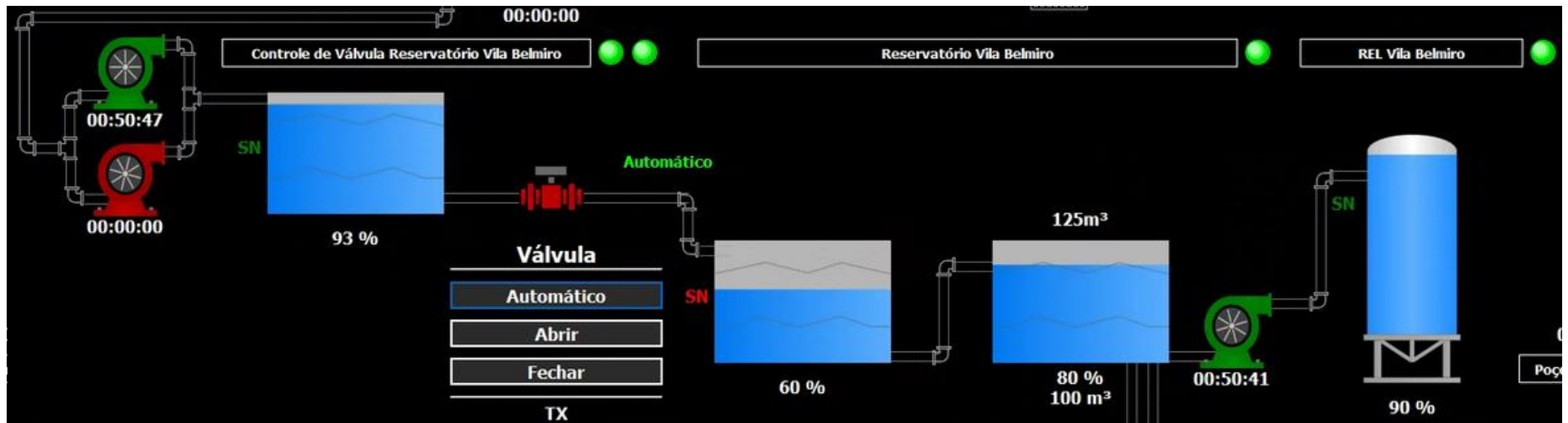

EVOLUÇÃO DE ARRECADAÇÃO MENSAL

. Arrecadação da Receita:

1 - Previsão de arrecadação para o exercício	100%	4.050.000,00
2 - Arrecadação até o período	80%	3.230.189,94
3 - Arrecadação a realizar (1 - 2)	20%	819.810,06

. Comparativo de arrecadação da Receita:

Descrição	Evolução		2024		2025	
	no mês	até o mês	no mês	até o mês	no mês	até o mês
Receita patrimonial	33,41 %	197,90 %	36.573,22	115.597,31	48.792,22	344.362,85
Receita de serviços	12,84 %	14,82 %	308.710,07	2.520.552,71	348.351,38	2.894.001,50
Receita dívida ativa	0,00 %	0,00 %	-	-	-	-
Convênios correntes	0,00 %	0,00 %	-	-	-	-
Outras rec. correntes	-0,43 %	3,35 %	5.703,73	50.079,88	5.679,40	51.757,34
Soma	14,77 %	22,48 %	350.987,02	2.686.229,90	402.823,00	3.290.121,69
Deduções de receitas	-67,47 %	14,97 %	13.195,20	52.126,30	4.293,05	59.931,75
Receita Arrecadada	17,98 %	22,63 %	337.791,82	2.634.103,60	398.529,95	3.230.189,94

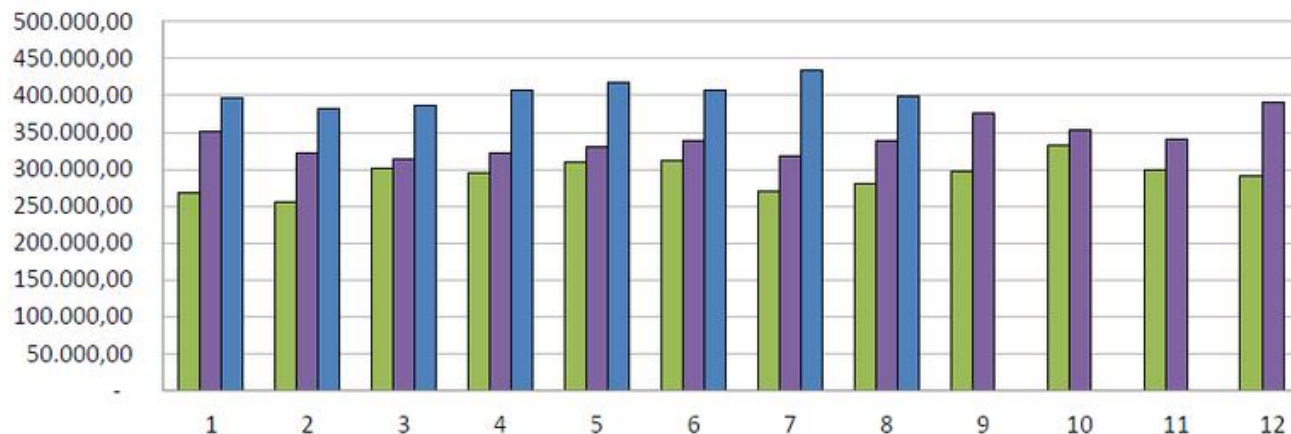

■ 2023 ■ 2024 ■ 2025

PREVISÃO X ARRECADAÇÃO:

. Previsão x Arrecadação:

	Exercício 4	Previsão/Mês	Arrecadado	Variação
Orçamento aprovado na LOA 2025	Janeiro	337.500,00	396.111,88	58.611,88
	Fevereiro	337.500,00	382.043,18	44.543,18
	Março	337.500,00	386.516,40	49.016,40
	Abril	337.500,00	407.544,06	70.044,06
	Maió	337.500,00	418.643,57	81.143,57
	Junho	337.500,00	406.607,67	69.107,67
	Julho	337.500,00	434.193,23	96.693,23
	Agosto	337.500,00	398.529,95	61.029,95
	Setembro	337.500,00	-	- 337.500,00
	Outubro	337.500,00	-	- 337.500,00
	Novembro	337.500,00	-	- 337.500,00
	Dezembro	337.500,00	-	- 337.500,00
Total:		4.050.000,00	3.230.189,94	- 819.810,06

RECEITAS ARRECADADAS X DESPESAS LIQUIDADAS

. Comparativo da Execução Orçamentária:

Relação da Receita Arrecadada x Despesa Empenhada e Liquidada até 31/08/2025					
Receitas Arrecadadas + Transferências Financeiras Prefeitura				3.230.189,94	
Despesas Empenhadas				4.523.834,34	
Despesas Liquidadas				3.150.045,07	
Resultados:					
Rec.Arrecadada x Despesa Empenhada			-1.293.644,40	Déficit	
**Rec.Arrecadada x Despesa Liquidada			80.144,87	Superávit	
** Arrecadação com a transferência financeira realizada pelo executivo municipal computada.					
		Mês	Receitas Arrecadadas	Despesa Liquidada	Resultado
Receitas Arrecadadas x Despesas Liquidadas		Janeiro	396.111,93	240.367,29	155.744,64
		Fevereiro	382.043,18	326.332,18	55.711,00
		Março	386.516,40	294.760,00	91.756,40
		Abril	407.544,06	533.737,71	-126.193,65
		Maio	418.643,57	462.074,96	-43.431,39
		Junho	406.607,67	554.264,68	-147.657,01
		Julho	434.193,23	378.697,07	55.496,16
		Agosto	398.529,95	360.027,33	38.502,62
		Setembro	0,00	0,00	0,00
		Outubro	0,00	0,00	0,00
		Novembro	0,00	0,00	0,00
		Dezembro	0,00	0,00	0,00
				Total	3.230.189,99

DESPESAS COM PESSOAL

1. Despesa com Pessoal - DEMAE:

1.1. Gastos com Pessoal - Administração Indireta:

Receita Corrente Liquida - RCL	Periodo: Últimos 12 meses
1 - Receita Corrente Liquida Ajustada	82.160.229,00
1 - Despesa de Pessoal - Sem Inativos e Pensionistas	1.621.523,47
2 - Percentual Aplicado (Despesa de Pessoal Autarquia / RCL)	1,97%
3 - Despesa de Inativos e Pensionistas	0,00
4 - Despesa Total com Pessoal (1 + 3)	1.621.523,47
5 - Percentual Aplicado (Despesa Total com Pessoal Autarquia / RCL)	1,97%

1.2. Gastos Totais com Pessoal - DEMAE:

Receita Arrecadada - DEMAE	Periodo: Últimos 12 meses
1 - Receita Arrecadada - Autarquia	4.689.734,01
1 - Despesa de Pessoal - Sem Inativos e Pensionistas	1.621.523,47
2 - Percentual Aplicado (Despesa de Pessoal / Receita Arrecadada)	34,58%
3 - Despesa de Inativos e Pensionistas	0,00
4 - Despesa Total com Pessoal (1 + 3)	1.621.523,47
5 - Percentual Aplicado (Despesa Total com Pessoal / Receita Arrecadada)	34,58%

Alerta: 48,74%

Prudencial: 51,30%

Legal: 54%

DESPESAS COM PESSOAL

Gráfico : Evolução da Despesa de Pessoal

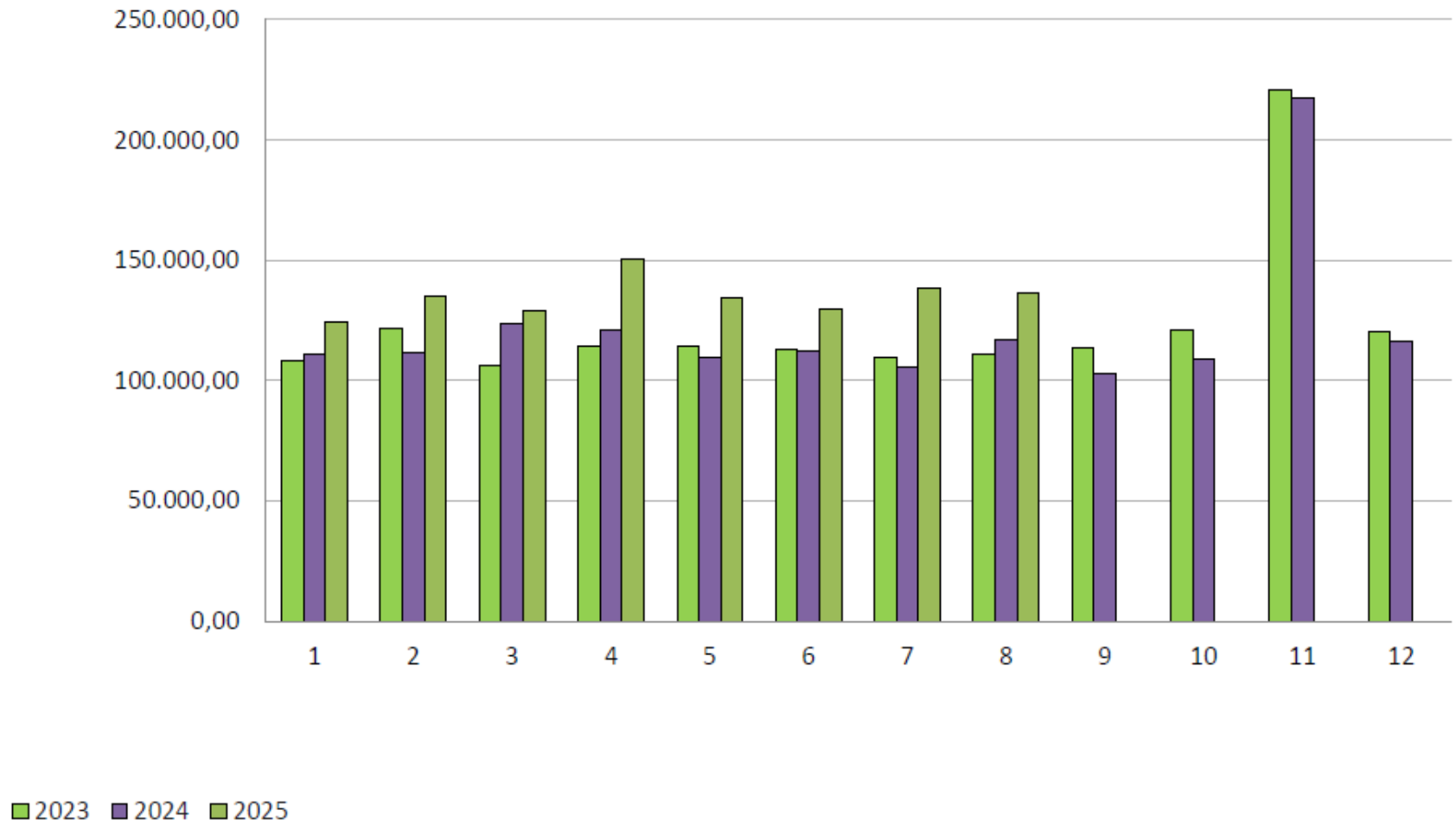

AÇÕES PREVISTAS DENTRO DO REAJUSTE TARIFÁRIO.

Quadro : Plano de Investimentos e despesas futuras necessárias.

Item	Investimento	Tipo	Valor Estimado
1	Pintura da estação de tratamento metálica com jateamento abrasivo e revestimento anticorrosivo	Obras	R\$ 180.000,00
4	Telemetria em 100% do Sistema	Equipamentos e Sistema	R\$ 800.000,00
5	Manutenção de limpeza de reservatórios	Despesas Futuras Necessárias	R\$ 200.000,00
6	Manutenção preventiva dos poços	Despesas Futuras Necessárias	R\$ 250.000,00
7	Regularização de outorgas, ETA, poços e captação	Projeto	R\$ 100.000,00
8	Adequação do Relatório de Inconformidades da ARIS-MG	Obras	R\$ 1.798.406,95
9	Realização de Análises de água (Laboratório CISAB)	Despesas Futuras Necessárias	R\$ 96.600,00



**AGRADECEMOS A
ATENÇÃO!**

DEMAE DE LIMA DUARTE

IMPACTO TARIFARIO

Categoria Residencial						
Volume	Faturas			Diferença		
m ²	Atual		Nova	R\$		
0	R\$	10,40	R\$	13,10	R\$	2,70
1	R\$	12,77	R\$	16,09	R\$	3,32
2	R\$	15,14	R\$	19,07	R\$	3,93
3	R\$	17,51	R\$	22,05	R\$	4,54
4	R\$	19,88	R\$	25,04	R\$	5,16
5	R\$	22,24	R\$	28,02	R\$	5,77
6	R\$	25,58	R\$	32,22	R\$	6,64
7	R\$	28,91	R\$	36,42	R\$	7,51
8	R\$	32,24	R\$	40,61	R\$	8,37
9	R\$	35,58	R\$	44,81	R\$	9,24
10	R\$	38,91	R\$	49,01	R\$	10,10

IMPACTO TARIFARIO

Categoria Residencial					
Volume	Faturas			Diferença	
m ³	Atual		Nova		R\$
0	R\$	10,40	R\$	13,10	R\$ 2,70
1	R\$	12,77	R\$	16,09	R\$ 3,32
2	R\$	15,14	R\$	19,07	R\$ 3,93
3	R\$	17,51	R\$	22,05	R\$ 4,54
4	R\$	19,88	R\$	25,04	R\$ 5,16
5	R\$	22,24	R\$	28,02	R\$ 5,77
6	R\$	25,58	R\$	32,22	R\$ 6,64
7	R\$	28,91	R\$	36,42	R\$ 7,51
8	R\$	32,24	R\$	40,61	R\$ 8,37
9	R\$	35,58	R\$	44,81	R\$ 9,24
10	R\$	38,91	R\$	49,01	R\$ 10,10

CONSUMO	CESAMA A + E		COPASA A + E	
0m ³	R\$	22,15	R\$	36,93
10m ³	R\$	67,31	R\$	96,78
15m ³	R\$	108,13	R\$	159,93
20m ³	R\$	157,91	R\$	246,13

AUDIÊNCIA PÚBLICA

Lei de Responsabilidade Fiscal – LRF

1º Quadrimestre – Maio/Agosto 2025

13 de outubro de 2025

Relatório de Resumo da Receita Orçamentária Período de: 01/01/2025 à 31/08/2025

IMPOSTOS	2024	2025
IMPOSTO SOBRE A PROPRIEDADE PREDIAL E TERRITORIAL URBANA	1.073.644,60	1.130.323,27
IMP. S/ TRANSM. "INTER VIVOS" BENS IMÓVEIS E DIR. REAIS S/ IMÓVEIS	362.533,93	361.287,07
IMPOSTOS SOBRE A RENDA E PROVENTOS DE QUALQUER NATUREZA	554.779,63	692.942,57
IMPOSTOS SOBRE SERVIÇOS	1.993.778,31	1.891.670,82
	3.984.736,47	4.076.223,73
TAXAS	2024	2025
TAXAS PELO EXERCÍCIO DO PODER DE POLÍCIA	195.043,72	203.740,91
TAXAS PELA PRESTAÇÃO DE SERVIÇOS	450.659,64	479.691,05
	645.703,36	683.431,96

Relatório de Resumo da Receita Orçamentária Período de: 01/01/2025 à 31/08/2025

CONTRIBUIÇÕES	2024	2025
CONTRIBUIÇÃO PARA CUSTEIO DO SERVIÇO DE ILUMINAÇÃO PÚBLICA	729.378,30	821.554,51
PATRIMONIAL	2024	2025
ALUGUÉIS, ARRENDAMENTOS, FOROS, LAUDÊMIOS, TARIFAS DE OCUPAÇÃO	13.500,00	125.450,00
REMUNERAÇÃO DE DEPÓSITOS BANCÁRIOS	1.504.966,93	1.575.043,87
EXPLORAÇÃO DE RECURSOS NATURAIS	23.944,40	213.833,47
	1.542.411,33	1.914.327,34
INDUSTRIAL	2024	2025
RECEITA USINA DE TRIAGEM E COMPOSTAGEM DE RESÍDUOS SÓLIDOS	78.353,10	135.092,10
SERVIÇOS	2024	2025
SERVIÇOS DE SANEAMENTO BÁSICO – ABASTECIMENTO DE ÁGUA e ESGOTAMENTO SANITÁRIO	1.756.501,40	1.984.712,85
INSCRIÇÃO EM CONCURSOS E PROCESSOS SELETIVOS	51.270,00	0,00
OUTROS SERVIÇOS SUJEITOS À REGULAÇÃO	764051,31	909.288,69
	2.571.822,71	2.894.001,54

Relatório de Resumo da Receita Orçamentária Período de: 01/01/2025 à 31/08/2025

TRANSFERÊNCIAS DECORRENTES DE PARTICIPAÇÃO NA RECEITA DA UNIÃO	2024	2025
COTA-PARTE DO FUNDO DE PARTICIPAÇÃO DOS MUNICÍPIOS	24.075.589,56	26.305.237,68
COTA-PARTE DO IMPOSTO SOBRE A PROPRIEDADE TERRITORIAL RURAL	18.696,84	15.210,75
COTA-PARTE DA COMPENSAÇÃO FINANCEIRA PELA EXPLORAÇÃO DE RECURSOS MINERAIS - CFEM	11.197,60	4.900,19
COTA-PARTE DO FUNDO ESPECIAL DO PETRÓLEO – FEP	413.427,43	474.038,51
TRANSFERÊNCIAS DE RECURSOS DO SISTEMA ÚNICO DE SAÚDE - SUS	5.044.000,71	6.988.981,04
TRANSFERÊNCIAS DE RECURSOS DO FUNDO NACIONAL DO DESENVOLVIMENTO DA EDUCAÇÃO - FNDE	793.831,06	812.677,92
TRANSFERÊNCIAS DE RECURSOS DO FUNDO NACIONAL DE ASSISTÊNCIA SOCIAL – FNAS	335.724,42	213.303,98
OUTRAS TRANSFERÊNCIAS DE RECURSOS DA UNIÃO E DE SUAS ENTIDADES	146.086,24	38.812,63
	30.838.553,86	34.853.162,70

Relatório de Resumo da Receita Orçamentária Período de: 01/01/2025 à 31/08/2025

TRANSFERÊNCIAS DOS ESTADOS E DO DISTRITO FEDERAL E DE SUAS ENTIDADES	2024	2025
COTA-PARTE DO ICMS	5.285.762,60	5.903.937,51
COTA-PARTE DO IPVA	2.515.957,32	2.692.666,96
COTA-PARTE DO IPI - MUNICÍPIOS	65.071,18	76.798,56
COTA-PARTE DA CONTRIBUIÇÃO DE INTERVENÇÃO NO DOMÍNIO ECONÔMICO	16.791,08	18.437,67
TRANSFERÊNCIAS DE RECURSOS DO SISTEMA ÚNICO DE SAÚDE – SUS	1.672.656,73	1.414.608,63
TRANSFERÊNCIAS DE ESTADOS DESTINADAS À ASSISTÊNCIA SOCIAL	64.174,32	74.970,00
TRANSFERÊNCIAS DE RECURSOS DESTINADOS A PROGRAMAS DE EDUCAÇÃO	438.260,66	570.014,63
COTA-PARTE DA TRANSF DA COMPENSAÇÃO FINANCEIRA DAS PERDAS COM ARRECADAÇÃO DE ICMS - LC N° 194/2022	0,00	15.075,77
OUTRAS TRANSFERÊNCIAS DE CONVÊNIOS DOS ESTADOS E DF E DE SUAS ENTIDADES	250.000,00	200.000,00
	10.308.673,89	10.966.509,73

Relatório de Resumo da Receita Orçamentária Período de: 01/01/2025 à 31/08/2025

TRANSF REC FUNDO DE MANUT E DESENV EDUC BÁSICA E DE VALOR. PROF. DA EDUC - FUNDEB	2024	2025
TRANSF REC FUNDO FUNDEB	7.418.305,74	8.396.051,15
TRANSF REC COMP UNIÃO FUNDEB - VAAT	0,00	112.526,68
	7.418.305,74	8.508.577,83
TRANSFERÊNCIAS DE PESSOAS FÍSICAS	3.820,95	18.573,87
OUTRAS RECEITAS CORRENTES	2024	2025
MULTAS ADMINISTRATIVAS, CONTRATUAIS E JUDICIAIS	68.555,22	53.226,72
INDENIZAÇÕES, RESTITUIÇÕES E RESSARCIMENTOS	271.792,83	22.746,41
DEMAIS RECEITAS CORRENTES	157.091,04	169.139,17
	497.439,09	245.112,30
RECEITAS CORRENTES	2024	2025
TOTAL	58.619.198,80	65.116.567,61
		6.497.368,81

Relatório de Resumo da Receita Orçamentária Período de: 01/01/2025 à 31/08/2025

Descrição	Evolução	2024	2025
	Até o mês	Até o mês	Até o mês
Receita Tributária	2,79%	4.630.439,83	4.759.655,69
Receita de Contribuição	12,64%	729.378,30	821.554,51
Receita Patrimonial	24,23%	1.541.004,66	1.914.327,34
Receita Agropecuária	0,00%	0,00	0,00
Receita Industrial	72,41%	78.353,10	135.092,10
Receita de Serviços	14,86%	2.519.696,41	2.894.001,54
FPM	9,04%	22.686.715,40	24.738.231,33
ICMS	11,70%	5.285.762,60	5.903.937,51
IPVA	7,02%	2.515.957,32	2.692.666,96
IPI	18,02%	65.071,18	76.798,56
FUNDEB	13,18%	7.418.305,74	8.396.051,15
Convênios Correntes	0,00%	0,00	0,00
Outras Transferências	18,32%	10.597.542,20	12.539.138,62
Outras Receitas Correntes	-50,73%	497.439,09	245.112,30
RECEITA CORRENTE (I)	11,19%	58.565.665,83	65.116.567,61
DEDUÇÕES (II)	9,39%	6.114.439,32	6.688.382,69
Contr. Serv. a Prev. Própria	0,00%	0,00	0,00
Comp. entre Reg. de Prev.	0,00%	0,00	0,00
Rend. Aplic. Recursos Previdenciários	0,00%	0,00	0,00
Dedução do FUNDEB	9,39%	6.114.439,32	6.688.382,69
RCL (III) = (I) - (II)	11,40%	52.451.226,51	58.428.184,92

Apuração do resultado por fonte de recursos

Fonte de Recursos	Disponibilid. Bancária 31/08/2025	Despesa Liquidada a Pagar	Restos a Pagar Liquidado	Restos a Pagar a Liquidar	Outras Obrigações Financeiras	Disponibilid. de recursos
Total Recursos Livres	6.007.506,13	397.396,91	4.649,04	871.225,08	-7.380,61	4.741.615,71
Coeficiente de Liquidez:						4,75
Total Recursos Vinculados	16.417.623,02	380.469,57	0,00	1.054.690,87	208.385,42	14.774.077,16
Coeficiente de Liquidez:						9,99
Total Geral	22.425.129,15	777.866,48	4.649,04	1.925.915,95	201.004,81	19.515.692,87
Coeficiente de Liquidez:						7,71

Nota: O Coeficiente de Liquidez indica quantos reais existem imediatamente disponíveis para pagar cada R\$ 1,00 de dívida de curto prazo.

Créditos adicionais

Lei		Valor da Lei	Autorizado		Aplicado		A Aplicar	
Créditos Suplementares	Nº							
Lei Orçamentária	2231	88.738.015,00	15%	13.310.702,25	9%	8.045.058,87	6%	5.265.643,38
Lei de Suplementação	2241	250.000,00	100%	250.000,00	100%	250.000,00	0%	0,00
Lei de Suplementação	2244	3.573.467,86	100%	3.573.467,86	100%	3.573.467,86	0%	0,00
Lei de Suplementação	2245	329.873,75	100%	329.873,75	100%	329.873,75	0%	0,00
Lei de Suplementação	2252	1.750.000,00	100%	1.750.000,00	100%	1.750.000,00	0%	0,00
Lei de Suplementação	2253	125.000,00	100%	125.000,00	100%	125.000,00	0%	0,00
Lei de Suplementação	2255	703.978,96	100%	703.978,96	100%	703.978,96	0%	0,00
Lei de Suplementação	2259	2.130.000,00	100%	2.130.000,00	100%	2.130.000,00	0%	0,00
Lei de Suplementação	2260	79.788,53	100%	79.788,53	100%	79.788,53	0%	0,00
Lei de Suplementação	2266	2.172.892,80	100%	2.172.892,80	78%	1.702.892,80	22%	470.000,00
Lei de Suplementação	2267	154.191,75	100%	154.191,75	100%	154.191,75	0%	0,00
Lei de Suplementação	2268	177.202,45	100%	177.202,45	100%	177.202,45	0%	0,00
Lei de Suplementação	2274	6.578.953,31	100%	6.578.953,31	99%	6.498.953,31	1%	80.000,00
Créditos Especiais	Nº							
Crédito Especial	2251	165.843,77	100%	165.843,77	100%	165.843,77	0%	0,00
Crédito Especial	2264	222.690,90	100%	222.690,90	100%	222.690,90	0%	0,00

Recursos de impostos e transferências de impostos aplicados na educação básica

Descrição			
A. Receita base de Cálculo			39.085.150,96
B. Aplicação devida (B = A x 25%)		25,00%	9.771.287,74
C. Valor da aplicação	TCE/MG	23,03%	9.001.533,77
D. Diferença - valor aplic. e limite constit. (D = C - B)		-1,97%	-769.753,97

FUNDEB

GASTOS COM PROFISSIONAIS DA EDUCAÇÃO BÁSICA EM EFETIVO EXERCÍCIO

A. Receita Total do FUNDEB			8.652.758,72
B. Valor legal mínimo com Profissionais da Educação Básica (B = A x 70%)		70,00%	6.056.931,10
C. Valor da aplicação	TCE/MG	81,28%	7.032.851,61
D. Diferença - valor aplic. e valor mínimo (D = C - B)		11,28%	975.920,51

VALOR MÍNIMO LEGAL DA COMPLEMENTAÇÃO DA UNIÃO AO FUNDEB - VAAT EM DESPESA DE CAPITAL

I. FUNDEB - Complementação da União - VAAT			112.526,68
J. Valor mínimo legal (I = H x 15%)		15,00%	16.879,00
K. Total de gasto com Despesas de Capital	TCE/MG	0,00%	0,00
L. Diferença - valor aplic. e valor mínimo (K = J - I)		-15,00%	-16.879,00

VALOR MÍNIMO LEGAL DA COMPLEMENTAÇÃO DA UNIÃO AO FUNDEB - VAAT EM EDUCAÇÃO INFANTIL

M. FUNDEB - Complementação da União - VAAT			112.526,68
N. Valor mínimo legal (M = L x 50%)		50,00%	56.263,34
O. Total de gasto com Despesas de Educação Infantil	TCE/MG	0,00%	0,00
P. Diferença - valor aplic. e valor mínimo (O = M - N)		-50,00%	-56.263,34

Resumo dos recursos aplicados na educação

Fonte de Recursos	Participação	Desp. Liquid.
500 - Rec. não vinc. Impostos	24,66%	2.783.727,61
540 - FUNDEB - Imp. e Transf.	67,61%	7.632.500,78
550 - Transf. Salário Educação	3,79%	427.318,53
551 - Transf. PDDE	0,05%	5.169,57
552 - Transf. PNAE	1,01%	113.461,89
553 - Transf. PNATE	0,20%	22.361,49
569 - Outras Transf. FNDE	0,28%	31.896,62
576 - Transf. Estado Educação	2,42%	273.301,79
Total	100,00%	11.289.738,28

Recursos de impostos e transferências de impostos aplicados na saúde

Descrição

A. Receita base de Cálculo		37.518.144,61
-----------------------------------	--	----------------------

B. Aplicação devida (B = A x 15%)	15,00%	5.627.721,69
--	---------------	---------------------

C. Valor da aplicação	TCE/ MG 26,79%	10.050.197,37
------------------------------	----------------------------------	----------------------

D. Diferença - valor aplic. e limite constit. (D = C - B)	11,79%	4.422.475,68
--	---------------	---------------------

Observações

E. Valor Aplicação com Despesas liquidadas a pagar sem disponib. financeira	27,05%	10.150.298,90
--	---------------	----------------------

Resumo dos recursos aplicados na saúde

Fonte de Recursos	Participação	Desp. Liquid.
500 - Rec. não vinc. Impostos	58,44%	10.152.370,39
600 - SUS Federal - Manutenção	20,89%	3.629.177,78
604 - Transf. venc. ACS e ACE	5,06%	878.784,93
605 - Transf. Piso Enfermagem	7,11%	1.235.282,33
621 - Transf. SUS Estadual	8,37%	1.453.474,30
706 - Transf. Especial União	0,13%	22.120,00
Total	100,00%	17.371.209,73

Resumo dos recursos aplicados na assistência social

Fonte de Recursos	Participação	Desp. Liquid.
500 - Rec. não vinc. Impostos	81,93%	1.692.160,04
660 - Transf. FNAS	9,91%	204.778,34
661 - Transf. FEAS	2,14%	44.284,11
665 - Conv. Assist. Social	6,02%	124.265,99
Total	100,00%	2.065.488,48

Repasses à Câmara Municipal

Resumo	Valor	Mês	Data	Repassado	A Repassar
1. Orçamento da Câmara Municipal	3.660.000,00	Janeiro	13/01/2025	305.000,00	0,00
2. Limite conforme art. 29A da Constituição Federal	3.857.254,55	Fevereiro	07/02/2025	305.000,00	0,00
3. Disponibilidade de recursos do exercício anterior	0,00	Março	10/03/2025	305.000,00	0,00
4. Valor do Repasse a Câmara Municipal ajustado	3.660.000,00	Abril	07/04/2025	305.000,00	0,00
		Maio	06/05/2025	305.000,00	0,00
		Junho	05/06/2025	305.000,00	0,00
		Julho	10/07/2025	305.000,00	0,00
		Agosto	08/08/2025	305.000,00	0,00
		Setembro			305.000,00
		Outubro			305.000,00
		Novembro			305.000,00
		Dezembro			305.000,00
		TOTAL		2.440.000,00	1.220.000,00